



**Agromehanika**

ŽE OD 1968

# LETNO POROČILO

2022



1	OSNOVNI PODATKI.....	3
1.1	Zgodovina in lastništvo.....	3
1.2	Ostali podatki .....	4
2	POSLOVNO POROČILO.....	5
2.1	Vizija, poslanstvo in strategija.....	5
2.2	Predstavitev programov.....	5
2.2.1	Predstavitev proizvodnega programa .....	5
2.2.2	Predstavitev zastopniških programov .....	7
2.3	Poslovno poročilo uprave za leto 2022 .....	8
2.4	Poročilo prodaje .....	9
2.5	Poročilo nabave.....	10
2.6	Poročilo Pravne službe .....	11
2.7	Poročilo razvoja .....	11
2.8	Podatki o zaposlenih.....	12
2.9	Izpostavljenost in obvladovanje tveganj .....	13
3	IZJAVE .....	15
3.1	Izjava o skladnosti.....	15
3.2	Izjava o upravljanju družbe .....	15
3.3	Izjava o odgovornosti uprave .....	16
4	RAČUNOVODSKI IZKAZI .....	17
4.1	Bilanca stanja na 31.12.2022.....	17
4.2	Izkaz poslovnega izida .....	20
4.3	Izkaz drugega vseobsegajočega donosa.....	21
4.4	Izkaz denarnih tokov .....	22
4.5	Izkaz gibanja kapitala.....	23
5	POVZETEK POMEMBNIH RAČUNOVODSKIH USMERITEV.....	25
5.1	Bilanca stanja.....	25
5.2	Izkaz uspeha .....	27
6	POJASNILA K RAČUNOVODSKIM IZKAZOM .....	28
6.1	Bilanca stanja.....	28
6.1.1	Neopredmetena sredstva in dolgoročne aktivne časovne razmejitev .....	28
6.1.2	Opredmetena osnovna sredstva .....	29
6.1.3	Dolgoročne finančne naložbe .....	30
6.1.4	Dolgoročne poslovne terjatve .....	31
6.1.5	Odložene terjatve za davek .....	31
6.1.6	Zaloge .....	31
6.1.7	Kratkoročne poslovne terjatve .....	32

6.1.8	Denarna sredstva.....	33
6.1.9	Kratkoročne aktivne časovne razmejitve .....	33
6.1.10	Kapital.....	34
6.1.11	Rezervacije in dolgoročne pasivne časovne razmejitve .....	36
6.1.12	Dolgoročne obveznosti.....	36
6.1.13	Kratkoročne obveznosti.....	37
6.1.13.1	Kratkoročne finančne obveznosti.....	37
6.1.13.2	Kratkoročne poslovne obveznosti .....	37
6.1.14	Kratkoročne pasivne časovne razmejitve .....	38
6.2	Izkaz poslovnega izida .....	38
6.2.1	Čisti prihodki od prodaje .....	38
6.2.1.1	Čisti prihodki od prodaje po področjih.....	38
6.2.1.2	Čisti prihodki od prodaje v tujini .....	39
6.2.1.3	Čisti prihodki od prodaje po programih .....	39
6.2.1.4	Prodaja povezanim družbam.....	39
6.2.1.5	Prodaja po državah.....	40
6.2.2	Sprememba vrednosti zalog.....	40
6.2.3	Drugi poslovni prihodki .....	41
6.2.4	Stroški blaga, materiala in storitev.....	41
6.2.5	Stroški dela .....	42
6.2.6	Stroški po funkcionalnih skupinah .....	42
6.2.7	Odpisi vrednosti.....	43
6.2.8	Drugi poslovni odhodki.....	43
6.2.9	Finančni prihodki iz deležev .....	43
6.2.10	Finančni prihodki iz danih posojil .....	43
6.2.11	Finančni prihodki iz poslovnih terjatev.....	43
6.2.12	Finančni odhodki iz finančnih obveznosti .....	43
6.2.13	Finančni odhodki iz poslovnih obveznosti.....	44
6.2.14	Drugi prihodki in drugi odhodki.....	44
6.2.15	Davek od dohodka pravnih oseb in odloženi davek.....	44
6.3	Pojasnila postavk drugega vseobsegajočega donosa .....	44
6.4	Pojasnilo postavk gibanja kapitala .....	45
6.5	Temeljni kazalniki .....	45
6.6	Razmerja s povezanimi družbami.....	46
7	POROČILO NADZORNEGA SVETA.....	47
8	POROČILO NEODVISNEGA REVIZORJA .....	49

# 1 OSNOVNI PODATKI

## 1.1 Zgodovina in lastništvo

### Zgodovina

Agromehanika, d.d. je podjetje s 50-letno tradicijo. Njeni začetki segajo v leto 1968, ko je Friderik Lazar, takrat zaposlen v KŽK kot vodja servisne delavnice, začel s predelavami in izboljšavami obstoječih strojev. Njegova želja je bila, da bi skozi inovacije olajšal kmetovo delo. Njegova inovativnost in vztrajnost sta postali glavni gonilni sili razvoja Agromehanike, d.d. in sta tudi danes vtakani globoko v vrednote podjetja in zaposlenih.

Med leti 1970 in 1990 je Agromehanika, d.d. hitro napredovala in postala eno ključnih prodajno proizvodnih podjetij v Jugoslaviji. Na prodajnem področju je prek svojih trgovsko servisnih centrov zastopala znamke IMT in Tomo Vinkovič v vseh jugoslovanskih republikah. Z lastno proizvodnjo škropilnic in pršilnikov pa je postala vodilni jugoslovanski proizvajalec strojev za zaščito pridelka in jih uspešno tudi izvažala v države vzhodne Evrope.

Po osamosvojitvi Slovenije, leta 1991, je Agromehanika, d.d. izgubila tako rekoč celotno svoje tržišče. Podjetje se je aktivno usmerilo v iskanje novih tržišč, da bi nadomestilo izpad prihodkov. Z odprtjem dodatnih dveh prodajnih centrov v Sloveniji je postalo glavni maloprodajni trgovec s kmetijsko mehanizacijo. V devetdesetih je Agromehanika, d.d. postala generalni zastopnik za traktorje Antonio Carraro in Renault, kasneje pa še za Deutz-Fahr ter številne znamke priključkov. Zaradi usmerjanja na zahtevnejša evropska tržišča je Agromehanika, d.d. močno vlagala v razvoj strojev za zaščito pridelka. Eden večjih podvigov in zgodb o uspehu pa je bila odločitev o začetku razvoja in proizvodnje lastnih traktorjev AGT.

Danes je Agromehanika, d.d. eden vodilnih proizvajalcev strojev za zaščito pridelka v Evropi in vodilna v srednji in JV Evropi. Svoje izdelke prodaja v vse evropske države kot tudi v države Afrike, Azije in v Avstralijo. Še vedno je glavno vodilo Agromehanike, d.d. pomagati kmetu za lažje kmetovanje. To podjetje uveljavlja skozi kakovost in inovativnost lastnih izdelkov in zastopanje kakovostnih tujih blagovnih znamk. Po smrti ustanovitelja Friderika Lazarja je vodenje podjetja prevzela nova generacija, ki je tako kot on zavezana nadaljevati njegovo poslanstvo. Vsako leto podjetje ponudi tudi nove izboljšane modele škropilnic, pršilnikov in traktorjev AGT ter je tako dobro pripravljeno na izzive prihodnosti.

### Lastništvo

Družba je v lasti zaposlenih in bivših zaposlenih. Poleg tega ima Agromehanika, d.d. v lasti dve odvisni družbi, katerih je 100 % lastnica:

- Agromehanika Trgovina, d.o.o. Bjelovar, Krte Frankopana 64, 43000 Bjelovar, Hrvaška
- Agromehanika Kft, Cserepes sor 10, 6725 Szeged, Madžarska

Upravo družbe predstavlja direktor Mohor Markelj.

Nadzorni svet družbe sestavljajo:

Predsednik	Franc Selak
Član	Viktorija Lazar
Član	Janez Pušavec
Član	Bojan Šinkovec
Član	Bojan Gril
Član	Breda Šinkovec
Član	Leon Lazar

Direktorji področij podjetja so:

Direktor proizvodnje	Matjaž Kuhar
Direktor razvoja	Branko Korošec
Direktor prodaje	Aleksandar Andželeviski
Direktorica financ, računovodstva in kontrolinga	Lili Vehar
Pravna služba	Nataša Gros

## 1.2 Ostali podatki

Naziv	AGROMEHANIKA, proizvodnja in trgovina, Kranj, d.d.
Skrajšan naziv	AGROMEHANIKA, d.d.
Sedež	Hrastje 52a, 4000 Kranj, Slovenija
Telefon	+386 04 23 71 300
Spletna stran	<a href="http://www.agromehanika.si">http://www.agromehanika.si</a>
Elektronski naslov	info@agromehanika.si
Matična številka	5095450000
Identifikacijska številka	SI68281315, registriran davčni zavezanec za DDV pri FURS pod številko 62200-0703406/99
Šifra dejavnosti	28.300 – proizvodnja kmetijskih in gozdarskih strojev
Vpis v sodni register	Okrožno sodišče v Kranju, št. Vložka 1/01118/00
Osnovni kapital	351.432,00 EUR
Transakcijski računi	Intesa Sanpaolo Bank: SI56 1010 0003 6916 837 NLB banka: SI56 0206 8001 7514 936 Gorenjska banka: SI56 0700 0000 3062 477 PSC Kranj, Hrastje 52a, 4000, Kranj PSC Maribor, Primorska 9, 2000 Maribor PSC Murska Sobota, Pleše 1, 9000 Murska Sobota PSC Brežice, Cesta bratov Cerjakov 24, 8250 Brežice
Poslovne enote	
Število zaposlenih iz delovnih ur v 2022	141,70
Zaposleni na 31.12.2022	148
Predmet poslovanja	Proizvodnja in prodaja kmetijske mehanizacije
Poslovno leto	Enako koledarskemu
Razvrščanje družb po ZGD	Srednja

## 2 POSLOVNO POROČILO

### 2.1 Vizija, poslanstvo in strategija

#### Vizija

- ostati vodilni proizvajalec škropilne tehnike v Sloveniji in na področju bivše Jugoslavije ter postati eden vodilnih proizvajalcev škropilne tehnike v Osrednji in Vzhodni Evropi,
- razvijati nove proizvode,
- dosegati tehnične izboljšave pri obstoječi proizvodnji traktorjev in škropilne tehnike,
- postati sodobno organizirana družba,
- ohranяти sloves družbe: visoka kvaliteta za sprejemljivo ceno,
- nuditi kupcu dober servis in zagotavljati rezervne dele,
- širiti prodajne trge na področje Bližnjega vzhoda, Afrike, Avstralije itd.,
- ohranяти in povečevati dolgoročno uspešnost, stabilnost in premoženjsko rast,
- ostati finančno stabilno in zanesljivo podjetje.

#### Poslanstvo

- z natančnim, ciljnim nanosom fitofarmaceutskih sredstev zaščititi pridelek kmetovalcev ter z zmanjšanjem porabe izboljšati ekonomiko pridelave in minimizirati stranski vpliv na okolje

#### Strategija

- krepiti lasten razvoj, ki je naša konkurenčna prednost,
- uvajati nove tehnologije in visokokakovostno obdelavo kovin,
- skrbeti za stalno strokovno izobraževanje zaposlenih,
- sodelovati s Kmetijskim inštitutom Slovenije, Fakulteto za strojništvo Univerze v Ljubljani in Fakulteto za kmetijstvo in bio-sistemske vede v Mariboru in drugimi strokovnimi institucijami doma in v tujini in znanje prenašati v prakso,
- izobraževati zastopnike in s poprodajno podporo utrjevati lastno blagovno znamko,
- širiti distribucijsko mrežo,
- sistematično nastopati na najpomembnejših domačih in svetovnih sejnih,
- nadaljevati s prenovo poslovnih procesov,
- izboljševati proizvodne procese v smeri vitke proizvodnje,
- krepiti dobro ime družbe v poslovnem okolju,
- dobro sodelovati s kupci in dobavitelji,
- dosegati dvig produktivnosti in kakovosti,
- skrbno nadzorovati stroške,
- ostati družini prijazno podjetje.

### 2.2 Predstavitev programov

#### 2.2.1 Predstavitev proizvodnega programa

Agromehanika, d.d. je specializiran proizvajalec škropilnic, pršilnikov in traktorjev za potrebe profesionalnih in tudi manjših ljubiteljskih kmetov ter vinogradnikov. Po gospodarski krizi leta 2009, ko se je število majhnih kmetij začelo zmanjševati, je Agromehanika, d.d. v svojem proizvodno-prodajnem programu pričela povečevati delež zahtevnejših strojev za profesionalne kmete in kombine. Agromehanika, d.d. se s kakovostjo svoje ponudbe, z močno razvojno in servisno službo ter s prisotnostjo v več kot štiridesetih državah, uvršča med vodilne ponudnike v segment škropilne tehnike.

Družba proizvaja:

- nošene in vlečne traktorske škropilnice ter nošene in vlečne traktorske pršilnike,
- traktorje: AGT 835 TS-Synchro, AGT 830, AGT 835, AGT 850/860, AGT 1060, AGT 1060,
- razsipalnike mineralnih gnojil.

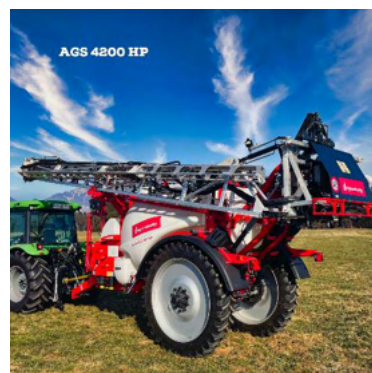

## 2.2.2 Predstavitev zastopniških programov

Poleg proizvodne dejavnosti se družba ukvarja tudi s trgovsko dejavnostjo. Je generalni zastopnik za prodajo traktorjev Deutz-Fahr, Antonio Carraro in Avenger na področju Slovenije, prodaja prikolice Pronar, mulčerje Imer, stroje Orizzonti, pluge ER.MO, trosilnike umetnih gnojil Woprol, priključki za obdelavo tal Mandam. Poleg naštetega prodaja tudi rezervne dele za lastno proizvodnjo ter zastopniške programe in blago široke potrošnje.

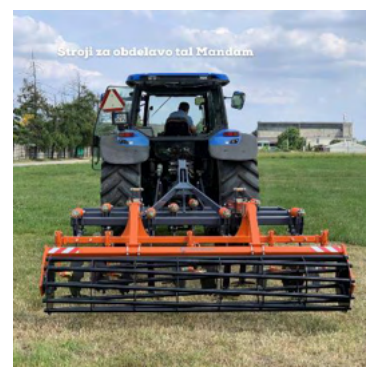



### 2.3 Poslovno poročilo uprave za leto 2022

Leto	Prihodki od prodaje	Čisti dobiček
2002	9.773.439	96.449
2003	10.446.607	663.053
2004	13.466.750	484.906
2005	13.755.329	82.946
2006	17.741.733	260.642
2007	19.082.525	329.014
2008	22.467.918	193.577
2009	14.349.017	7.265
2010	14.556.206	76.324
2011	16.131.175	259.481
2012	14.030.335	247.494
2013	13.452.481	73.391
2014	14.978.108	425.078
2015	15.607.876	462.515
2016	16.521.850	571.701
2017	20.391.171	908.921
2018	20.492.868	415.178
2019	19.719.931	340.061
2020	17.252.844	237.471
2021	21.458.659	749.080
2022	21.216.474	952.742
Skupaj 20 let	346.893.296	7.837.290
<b>Povprečje</b>	<b>17.344.665</b>	<b>391.864</b>

Poslovno leto 2022 je bilo na nivoju leta 2021. Še vedno se je čutil vpliv pandemije iz leta 2020, predvsem pri oskrbi z repromateriali. V letu 2022 je družba ustvarila 21.216.474 EUR prihodkov od prodaje, kar je za 242.185 EUR manj kot leto prej. Od tega je bilo povečanje na domačem trgu za 312.566 EUR ali 3,56 %. Pri izvozu pa je bil padec za 554.751 ali 4,38 %.

Dobiček se je napram letu 2021 povečal za 203.662 EUR in je znašal 952.742 EUR.

#### Investicije

V prihodnjih letih, z uvajanjem novih tehnologij, družba načrtuje večje investicije v proizvodnjo. Družba bo nadaljevala z zamenjavo nekaterih strojev z natančnejšimi in zmogljivejšimi. Za vse navedeno bo potrebno povečati tudi prostorske zmogljivosti, ki jih bo družba ustrezno umestila v logično zaporedje proizvodnega procesa. Konec leta 2021 se je podpisala pogodba za projektiranje novega proizvodnega objekta, kamor se bo umestilo novo strojno delavnico za mehansko obdelavo, laserski razrez in krivljenje, ter prostore za merilnico in skladiščenje orodij. Priprave za nov objekt so se nadaljevale tudi v letu 2022. Zaradi povečevanja stroškov energije se je družba odločila za postavitve sončne elektrarne, ki je prevedena za leto 2023.

#### Varstvo okolja

Agromehanika, d.d. je v letih 2006 in 2007 z ukinitvijo stare in uvedbo nove lakirne linije ter gradnjo ustrezne stavbe za prašno lakiranje, izpolnila zahteve strogih ekoloških standardov, saj je zmanjšalo obremenjevanje okolja, zdravja zaposlenih in okoliških prebivalcev.

V skladu s sprejetim načrtom gospodarjenja z odpadki, za obdobje od leta 2016 naprej, družba zgledno skrbi za zmanjševanje in odstranjevanje vseh vrst nevarnih in nenevarnih odpadkov na področjih, kjer nastajajo ter ima za to sklenjene pogodbe z zunanjimi pooblaščenimi odjemalci. Prav tako posveča pozornost rednemu izobraževanju delavcev tako v okviru varstva pri delu kot tudi izobraževanju delavcev, ki neposredno ravnaajo z odpadki. O količini nastalih odpadkov in ravnanju z njimi, družba vsakoletno redno poroča Agenciji Republike Slovenije za okolje.

Glede na to, da je družba pred mnogimi leti že doživela katastrofo v obliki požara, ki je uničil dobršen del proizvodnje, veliko pozornost posveča tudi požarni varnosti. Glede na razvoj in širitev družbe v zadnjih letih je v teku izdelava nove Ocene o požarni ogroženosti, ker stara ne izkazuje več realnega stanja, zaradi prostorskih in tehnoloških sprememb, ki so se zgodile v zadnjih nekaj letih.

S postavitvijo lastne sončne elektrarne bo družba postala tudi delno samooskrbna z električno energijo in tako pripomogla k zmanjševanju ogljičnega odtisa.

Agromehanika, d.d. ne povzroča večjih negativnih vplivov na okolje.

### **Načrti**

Agromehanika, d.d. bo v naslednjem srednjeročnem obdobju še naprej:

- razvijala inovativne in konkurenčne stroje: škropilnice, pršilnike, traktorje,
- izboljševala proizvodne procese v smeri vitke proizvodnje,
- s šolanjem kupcev in z nudeno poprodajno podporo utrjevala svojo blagovno znamko,
- širila prodajne trge predvsem na področje Bližnjega vzhoda, Afrike, Avstralije.

Z natančnim raziskovanjem trga, načrtovanjem prodaje in proizvodnje ter marketingom bo družba poskušala še bolj utrditi svoj položaj na že obstoječih ter novih trgih.

### **Datum odobritve računovodskih izkazov**

Dne 17.04.2023 je poslovodstvo računovodske izkaze za poslovno leto 2022 predložilo nadzornemu svetu v odobritev. Nadzorni svet je računovodske izkaze potrdil.

### **Dogodki po datumu izdelave bilance stanja**

Od datuma izdelave računovodskih izkazov do dneva priprave tega poročila ni bilo dogodkov, ki bi vplivali na resničen in pošten prikaz računovodskih izkazov za leto 2023.

## **2.4 Poročilo prodaje**

Leto 2022 bi moralo predstavljati leto povratka v dobo "normalnosti", saj se je generalno gledano doba pandemije zaključila. Dejansko pa smo soočeni z novo situacijo in sicer pričetek vojne v Ukrajini, ki je imela, tako direktno kot indirektno, in še ima, velik vpliv na poslovanje podjetja, katerega center izvoznih tržišč meji na mejno področje vojnega konflikta. Tako doma, kot v izvozu, smo tako dosegli minimalen padec prodaje. V maloprodaji smo imeli zmerne težave zaradi zamud v dobavnih rokih. Pri lastnih proizvodih je bilo teh vplivov manj, čeprav so bili še vedno prisotni, predvsem v času glavne sezone.

Prodaja traktorjev, predvsem med 30 in 60 KM se je morala prilagoditi novim normam glede emisij kar je rezultiralo z občutno vrzeljo v prodaji najbolj prodajanih modelov traktorjev.

Na področju škropilne tehnike se je nadaljeval že nekaj let trajajoč trend naraščanja prodaje poljedelskih škropilnic in po letih stagnacije tudi prodaje pršilnikov za vinogradništvo in sadjarstvo. V

letu 2022 smo pričeli s sejemskimi nastopi nove serije škropilnic AGS4200, z novimi aluminijastimi garniturami 27-30 m.

Na področju traktorjev smo aktivno iskali možnosti za nadomestitev ukinjenih modelov z motorji med 25 in 40 KM, saj smo zaradi emisijskih norm izgubili možnost vgradnje obstoječih motorjev za tržišče EU.

V prodaji na domačem trgu smo zaznali vpliv na zmanjšanje prodaje s prihodom sekundarnega uvoznika za prikolice, kar se je odrazilo na nižani dobičkonosnosti programa in zmanjšanju prodajnih količin. V letu 2022 smo postali tudi generalni zastopnik za svetovno priznano znamko preciznega kmetovanja Trimble.

Sejemska dejavnost je bil zelo pospešena, odvijala pa se je tako na domačem tržišču kot v tujini.

Za prihodnje ostaja več izzivov. Povečevanje proizvodnih kapacitet in produktivnosti proizvodnje, da bo prodaja lahko realizirala vse svoje potenciale, ter ustvarjala primerno dodano vrednost ter razvoj novih proizvodnih rešitev primernih za prihodnost. Priložnosti za nadaljnjo rast prodaje vidimo v nadaljnji krepitvi blagovne znamke Agromehanika preko dodatnih zaposlitev tako na področju marketinga kot mednarodne prodaje, kjer imamo še kar nekaj potenciala za osvajanje novih izvoznih tržišč, predvsem takšnih z višjo kupno močjo. Razvojni oddelek mora skrbeti za osvojitve potrebne dokumentacije glede na določitev novih izvoznih tržišč, tehnična podpora pa nuditi pravočasno podporo tako obstoječim kot novim distributerjem. Na domačem tržišču bo nujno nadaljevati z uvajanjem novih programov kmetijske mehanizacije, tako prodajno kot poprodajno.

Aleksandar Andželeviski, direktor prodaje

## **2.5 Poročilo nabave**

V letu 2022 smo dočakali umirjanje pandemije in s tem tudi postopno »normalizacijo« dobavnih verig

Opažamo postopno skrajševanje dobavnih rokov za bolj kompleksne artikle. Dobavni roki se skrajšujejo vendar so še daleč od predkoronskega časa.

Prav tako kot nihajo dobavni roki nihajo tudi cene artiklov, sploh pri jeklu in barvnih kovinah.

Druga polovica leta 2022 in naprej je bila v znamenju reprogramiranja planov prodaje in s tem plana proizvodnje in posledično reprogramiranje nabavnih naročil.

Zaradi reprogramiranja planov smo prestavili in še vedno prestavljamo oziroma spreminjamo že potrjena nabavna naročila na kasnejše datume oziroma določene postavke storniramo.

Prioritetni cilji nabave 2022 so:

- Optimiranje že poslanih nabavnih naročil
- Optimiranje podatkov materialov (sprememba naročilnih količin, sprememba varnostnih zalog)
- Zanesljivost dobav
- Iskanje alternativnih dobaviteljev

Jaša Engelman, Vodja nabave

## 2.6 Poročilo Pravne službe

Agromehanika, d.d. na dan 31.12.2022 ni imela odprtih sodnih sporov. V letu 2022 zoper Agromehaniko, d.d., kot pravno osebo in njene odgovorne osebe ni bil uveden noben postopek o prekršku oziroma ni bila izdana nobena odločba oziroma nalog za plačilo kazni.

Nataša Gros, pravnica

## 2.7 Poročilo razvoja

V letu 2022 smo nadaljevali z zastavljenimi cilji iz preteklih let. Sistem enotne dokumentacije PDM, se širi tudi v tehnologijo in je postal nepogrešljivi del proizvodnega procesa.

Škropilna tehnika v 2022

- Na škropilnici AGS 2500-3000HP, smo vgradili večjo črpalko BP205 s pretokom 205L. Kot posledica nove črpalke smo morali povečati tudi sesalni sistem in cevi. Škropilne sekcije smo prestavili na roke in tako omogočamo v standardu 11 sekcij ali več. Škropilnice opremljamo z škropilnim računalnikom Agtronik S1 ali ISOBUS-om. Z ISOBUS-om je omogočeno avtomatsko sledenje kolesnicam in avtomatska nivelacija garniture.
- Škropilnic AGS 3600-4200 HP z garniturami 21-24HPX, v serijski proizvodnji. Škropilnice opremljamo s škropilnim računalnikom Agtronik S1 ali ISOBUS-om. Z ISOBUS-om je omogočeno avtomatsko sledenje kolesnicam in avtomatska nivelacija garniture. Omogočeno je 11 ali več sekcij. Škropilnica ima zavore in pnevmatsko blaženje.
- Aluminijaste Garniture POMMIER (27-30m TR-4). Zaradi odločitve Muller elektronik-a, da nam ne nudi podpore za izvedbo avtomatske nivelacije (DC II) je bil projekt na čakanju. Prav tako je dobavitelj hidravlike zamujal z dobavo hidravličnih komponent. Uvaja se sistem hidravlike "load sensing" LS
- Na pršilnikih AGP 400-500-600-1000-1500-2000PRO, spremembe na ogrodjih in dokončana rešitev za mešanje usedlin v rezervoarju.

Škropilna tehnika v 2023

- AGS 2500-3000HP z garniturami 21-24 HPX, izvedba avtomatske nivelacije s podjetjem TOPCON (DC I). Zmanjšati težo rok 2 in 3.
- AGS 3600-4200HP, Navodila za uporabo, navodila za vzdrževanje in servisiranje. Narediti evropsko cestno homologacijo.
- Aluminijaste Garniture POMMIER (27-30m TR-4). Izvedba avtomatske nivelacije z podjetjem TOPCON (DC II). Razviti je potrebno vpetje garniture.
- Sprednji rezervoar velikosti 1100-1900L. V kombinaciji z obstoječimi nošenimi škropilnicami AGS 800-1200EN in AGS 1000-1200EN-H.
- Nošene škropilnica večjih volumnov 1300-1900L.
- Garnitura 18-24m za nošene škropilnice 1300-1900L.
- Škropilnica AGS 1500EN, nov rezervoar (projekt trenutno stoji). Možnost izvedbe škropilnice v velikosti 2000L na osnovi AGS 2000HV.

Na programu pršilnikov AGP

- Izvedba vklopa ventilatorja ter modularna montaža pršilnikov.
- Narediti nov pršilnik 400-600L z težiščem bližje traktorju.
- Sistem zaznavanja dreves

### Traktorji v 2022

- AGT 1060: Traktor v serijski proizvodnji. Normalizirala se dobavna veriga. Na traktorju so bile izdelane izboljšave (predvsem zavora sklopke) katere omogočajo še boljše upravljanje. Nadaljujemo z optimiziranjem proizvodnega procesa izdelave traktorja.
- AGT 960: Razvit traktor na osnovi traktorja AGT860 za Avstralsko tržišče z vgrajenim motorjem STAGE IIIA (Kohler KDI2504M). Za traktor narejen proizvodnji normativ, narejeni katalogi rezervnih delov. Za traktor je predvidena serijska proizvodnja maj/2023

### Traktorji v 2023

- AGT1060: Razvoj opreme in modifikacije traktorja za Avstralsko tržišče.
- AGT1060: Razvoj novega hidravličnega sistema s proporcionalno hidravliko – "joystick".
- AGT 835T/S: Vgraditi motor z močjo manjšo od 19 kW. Priprava na novo homologacijo. Nov design. Projekt je stroškovno omejen (projekt delno ustavljen).
- AGT 835: Vgraditi motor z močjo manjšo od 19 kW. Priprava na novo homologacijo. Nov design. Projekt je stroškovno omejen (projekt delno ustavljen).

Razvoj je trenutno precej podhranjen s kadrom in če želimo biti konkurenčni na trgu potrebujemo kvaliteten kader s katerim bomo razvili tehnološko napredne izdelke. Smo v fazi iskanja novih kadrov.

Branko Korošec, Direktor razvoja

## 2.8 Podatki o zaposlenih

Na začetku leta 2022 je družba zaposlovala 139 zaposlenih. V letu 2022 je družba na novo zaposlila 22, tekom leta 2022 pa je družbo zapustilo 13 zaposlenih. Ob koncu leta 2022 je družba zaposlovala 148 zaposlenih.

V družbi je bilo konec leta 2022 zaposlenih 31 žensk in 117 moških.

Družba deluje na štirih različnih lokacijah, in sicer v Hrastju, Brežicah, Murski Soboti in Mariboru. V Hrastju se nahaja uprava, proizvodnja in trgovina s kmetijsko mehanizacijo ter rezervnimi deli. Na drugih lokacijah se nahajajo poslovno servisni centri.

### Invalidi

V družbi so bili konec leta 2022 zaposleni 4 invalidi s III kategorijo invalidnosti.

### Izobraževanje zaposlenih

Zaposleni se redno izobražujejo na svojih področjih.

### Izobrazbena struktura zaposlenih

	2022	2021
Magisterij, doktorat	2	1
Univerzitetna izobrazba	17	16
Visoka strokovna izobrazba	13	12
Srednješolska izobrazba	43	43
Poklicna šola	52	51
Osnovna šola in nedokončana osnovna šola	21	21
<b>Zaposlenih skupaj</b>	<b>148</b>	<b>144</b>

## 2.9 Izpostavljenost in obvladovanje tveganj

Tveganja družba deli na **poslovna**: splošna, prodajna, nabavna, kadrovska, proizvodna, investicijska in finančna: tveganje neplačil terjatev, tveganje plačilne nesposobnosti, obrestna tveganja, valutna tveganja, kreditna tveganja.

### Splošna tveganja

Družba ima svoje premoženje zavarovano za primer požara in stroje za primer stroje-loma. Poleg tega družba ustrezno varuje svoje informacijske baze in programe. Sistemsko servisno vzdrževanje je urejeno preko najema ur v podjetju Cores, d.o.o. Kranj, ki nabavlja in vzdržuje strežnik-e, UPS-e, mrežno opremo, računalnike, Office 365- pošto v oblaku, operacijske sisteme, sisteme za arhiviranje.

### Prodajna tveganja

Le-ta so velika in imajo lahko pomembne posledice za družbo. Zmanjšuje se jih z razdrobljenostjo prodaje po kupcih, državah, ... Družba prodaja v razmerah velike konkurence tako doma kot v tujini. Tveganje omejuje s stalnim iskanjem novih trgov, s povečevanjem deleža direktne prodaje, s cenovno sprejemljivostjo, z zelo raznolikim prodajnim programom, s kakovostjo proizvodov, ki se prodajajo pod uveljavljeno lastno blagovno znamko. Padanje cen kmetijskih pridelkov na evropskem trgu je v preteklih letih zelo negativno vplivala na vlaganja kmetov v nakup kmetijske mehanizacije. Se pa razmere izboljšujejo.

### Nabavna tveganja

Izpostavljenost nepričakovanim cenovnim nihanjem cen materialov je visoka. Tveganje neizpolnitve dobave strateških materialov za nemoten potek proizvodnje družba poskuša zmanjšati z uvedbo različnih dobaviteljev enakih materialov. Spremljajo se tudi bonitetne ocene strateških dobaviteljev. Materiale se kupuje po tržnih pogojih. Velik vpliv na cene surovin ima tudi cena nafte, ker pa sodi svetovni naftni trg med zelo nestabilne je družba pri opravljanju svoje osnovne proizvodne dejavnosti močno izpostavljena cenovnim tveganjem.

### Kadrovska tveganja

Tako kot večina družb se tudi Agromehanika, d.d. spopada s težavami pri pridobivanju novega in primerno strokovno usposobljenega kadra. Da bi lažje pridobili manjkajoč kader je družba v sodelovanju s šolami sklenila vajeniške in učne pogodbe za izvajanje obvezne prakse.

Zaradi visoke starostne strukture, družba še vedno sledi politiki zaposlovanja mladega in potencialnega kadra na strateško pomembnih funkcijah.

### Proizvodna tveganja

Na poslovanje družbe ima proizvodno tveganje srednje velik vpliv. Le-tega se upravlja z nadzorom kakovosti proizvodov, z investicijami v novo opremo, ki zmanjšuje odvisnost od kooperantov.

### Investicijska tveganja

Za družbo je investicijsko tveganje majhno, saj sledi svojim načrtom v posodabljanje strojne opreme in izgradnji nove proizvodne hale, za kar nameni del pozitivno ustvarjenega rezultata. Družba nima težav z najemom namenskih kreditov, ker ima pri bankah dobro boniteto in vse obveznosti iz naslova kreditnih pogodb izpolnjuje v dogovorjenih rokih.

### **Tveganje neplačil terjatev**

To tveganje ocenjuje kot srednje pomembno glede vpliva na poslovanje družbe. V decembru leta 2018 se je družba odločila za zavarovanje terjatev pri družbi Coface. Tudi v letu 2022 so bile terjatve zavarovanje pri isti družbi z namenom, da bi se znižal riziko neplačil, ki ga nosi družba. Stanje neplačanih terjatev se spremlja tedensko po kupcih in po zapadlosti ter se na tej podlagi sprejema različne ukrepe. Za vse terjatve, ki imajo rok zapadlosti pretečen za več kot leto je oblikovan popravek vrednosti, prav tako za terjatve do družb, pri katerih je uveden stečajni postopek, prisilna poravnava ali na osnovi informacij o kupcu družba oceni, da plačila v celoti ali delno ne bo dobila. Riziko neplačil se poskuša zmanjšati s stimulativnimi skonti za predplačilo, s preverjanjem bonitete kupca, z interno postavljenimi limiti po kupcih, tudi z ustavitvijo nadaljnjih dobav, v primeru, da predhodne niso poplačane, z vpisom hipotek na nepremičnine lastnikov podjetij, ...

Za zapadle terjatve do kupcev na dan 31.12.2022 se pričakuje, da bodo plačane po izboljšanju denarnega toka v panogi kmetijske mehanizacije (marec do maj), ker je panoga izrazito sezonska.

Druge kratkoročne terjatve predstavljajo v večini terjatve do državnih inštitucij (DDV, refundacije) in so pretežno nezapadle, z vidika poplačila se jih ne ocenjujemo kot rizične.

### **Tveganje plačilne nesposobnosti oziroma likvidnostno tveganje**

Likvidnostno tveganje je ocenjeno kot nizko, zaradi sezonske narave prodaje, ki je največja v prvi polovici leta, v drugi polovici leta pa se likvidnost zagotavlja z najemanjem kratkoročnega revolving kredita, ki omogoča koriščenje in vračilo po potrebi. Nesporne obveznosti se plačuje ob dogovorjenih rokih.

### **Obrestna tveganja**

V letu 2022 je začel tečaj EURIBOR-ja rasti, zato družba ocenjuje obrestno tveganje kot visoko. Banke se nagibajo k variabilnim obrestnim meram, vezanim na EURIBOR. Le redko se lahko pridobi financiranje s fiksno obrestno mero. Zaradi še vedno naraščajočega tečaja EURIBOR-ja bo v prihodnje potrebna še večja pozornost pri sklepanju pogodb o financiranju.

### **Valutno tveganje**

Družba v letu 2022 nima terjatev in obveznosti izraženih v tujih valutah, zato ni direktno izpostavljena valutnemu tveganju. Ker družba nabavlja in prodaja na svetovnem trgu je posredno izpostavljena neugodnim medvalutnim razmerjem.

## 3 IZJAVE

### 3.1 Izjava o skladnosti

Izjavljamo, da so računovodski izkazi skladni s slovenskimi računovodskimi standardi 2016. Pri izdelavi medletnih in končnih bilanc so bile uporabljene iste računovodske usmeritve in metode kot v zadnjem letnem računovodskem.

### 3.2 Izjava o upravljanju družbe

V skladu s 5. in 6. odstavkom 70. člena Zakona o gospodarskih družbah (v nadaljevanju ZGD-1) družba v nadaljevanju podaja Izjavo o upravljanju družbe.

#### Kodeks o upravljanju družbe

Družba nima Kodeksa o upravljanju družbe in prav tako ne sledi drugemu kodeksu. V družbi je oblikovana lastna praksa upravljanja, v kateri z vso odgovornostjo odločata uprava in nadzorni svet s pomočjo strokovnih služb. Družba vse aktivnosti usmerja predvsem v izvajanje svoje gospodarske oziroma poslovne dejavnosti. Dolgoletne izkušnje dokazujejo, da je usmeritev pravilna.

#### Notranje kontrole in upravljanje tveganj

Sistem notranjih kontrol in upravljanja tveganj je v družbi vzpostavljen v skladu s potrebami družbe in zakonskimi predpisi.

#### Podatki iz 6. odstavka 70. člena ZGD-1

Podatki o strukturi osnovnega kapitala in lastništvu družbe so razvidni iz vsebine letnega poročila pod točko 6.1.10.

Družba ne zagotavlja posebnih kontrolnih pravic, kot tudi ne posebnih omejitev glasovalnih pravic. Pravice delničarjev izhajajo iz lastništva delnic. Družba nima delniške sheme za delavce.

Družbi niso znani nobeni dogovori med delničarji, ki bi lahko povzročili omejitev prenosa delnic ali glasovalnih pravic. Družba nima nobenih dogovorov s člani organov vodenja ali nadzora ali z delavci, ki bi predvidevali nadomestilo, če bi zaradi prevzemne ponudbe skladno z ZPre-1 odstopili, bili odpuščeni brez utemeljenega razloga ali bi njihovo delovno razmerje prenehalo zaradi prevzema.

Pravila družbe o imenovanju ter zamenjavi članov organov vodenja in nadzora so določena s statutom družbe, ki temelji na določbah ZGD-1.

#### Skupščina delničarjev

Skupščina delničarjev, kot najvišji organ družbe, ima pristojnosti, ki temeljijo na določilih ZGD-1 in statuta družbe. Enako velja tudi za pravice in uveljavljanje pravic delničarjev družbe. Delničarji družbe so v letu 2022 svoje pravice uveljavljali na 18. redni seji skupščine, ki je bila dne 12.07.2022.

Podatki o sestavi in delovanju organov vodenja in nadzora so vsebovani v letnem poročilu kot njegov sestavni del.

#### Izvajanje politike raznolikosti

Uprava Agromehanike d.d. je enočlanska (moški), v organih nadzora družbe pa so zastopane osebe moškega in ženskega spola (29 % žensk, 71 % moških), različnih starosti (povprečje 69 let) in izobrazbe (II. stopnja 20 %, V. stopnja 50 %, VI. stopnja 30 %), tako, da je dosežena politika raznolikosti.



### 3.3 Izjava o odgovornosti uprave

Uprava potrjuje računovodske izkaze in uporabljene računovodske usmeritve za leto končano na dan 31. decembra 2022 na straneh od 18 do 27 ter pojasnila k računovodskim izkazom na straneh od 28 do 46 letnega poročila. Uprava je odgovorna za pripravo letnega poročila tako, da le-to predstavlja resnično in pošteno sliko premoženjskega stanja družbe in izidov njenega poslovanja za leto končano 31. decembra 2022.

Uprava potrjuje, da so bile dosledno uporabljene ustrezne računovodske usmeritve ter da so bile računovodske ocene izdelane po načelu previdnosti in dobrega gospodarjenja. Uprava tudi potrjuje, da so računovodski izkazi skupaj s pojasnili izdelani na osnovi predpostavke o nadaljnjem poslovanju družbe ter v skladu z veljavno zakonodajo in s Slovenskimi računovodskimi standardi.

Uprava je tudi odgovorna za ustrezno vodeno računovodstvo, za sprejem ustreznih ukrepov za zavarovanje premoženja ter za preprečevanje in odkrivanje prevar in drugih nepravilnosti oziroma nezakonitosti.

Davčne oblasti lahko kadarkoli v roku 5 let od dneva, ko je bilo potrebno davek obračunati, preverijo poslovanje družbe, kar lahko posledično povzroči nastanek dodatne obveznosti plačila davka, zamudnih obresti in kazni iz naslova DDPO ali drugih davkov ter dajatev. Uprava družbe ni seznanjena z okoliščinami, ki bi lahko povzročile morebitno pomembno obveznost iz tega naslova.

Kranj, 19.05.2023

Direktor:

Mohor Markelj



Agromehanika<sup>3</sup>  
proizvodnja in trgovina, Kranj d.d.  
Hrastje 52A

## 4 RAČUNOVODSKI IZKAZI

### 4.1 Bilanca stanja na 31.12.2022

v EUR		Pojasnila	2022	2021
<b>SREDSTVA</b>			<b>17.499.430</b>	<b>14.780.445</b>
<b>A. DOLGOROČNA SREDSTVA</b>			<b>2.206.037</b>	<b>2.180.945</b>
I.	Neopredmetena sredstva in dolgoročne aktivne časovne razmejitve	6.1.1.	37.783	40.296
1.	Dolgoročne premoženjske pravice		37.783	40.296
II.	Opredmetena osnovna sredstva	6.1.2.	1.657.588	1.590.132
1.	Zemljišča in zgradbe		1.083.429	1.057.345
a)	Zemljišča		514.402	514.402
b)	Zgradbe		569.027	542.943
2.	Proizvajalne naprave in stroji		421.008	300.410
3.	Druge naprave in oprema		135.608	147.303
4.	Opredmetena osnovna sredstva, ki se pridobivajo		17.543	85.074
a)	Opredmetena osnovna sredstva v gradnji in izdelavi		17.543	85.074
IV.	Dolgoročne finančne naložbe	6.1.3.	478.844	486.379
1.	Dolgoročne finančne naložbe, razen posojil		478.844	486.379
a)	Delnice in deleži v družbah v skupini		365.822	365.822
č)	Druge dolgoročne finančne naložbe		113.022	120.557
V.	Dolgoročne poslovne terjatve	6.1.4.	0	0
2.	Dolgoročne poslovne terjatve do kupcev		0	0
VI.	Odložene terjatve za davek	6.1.5.	31.823	64.137
<b>B. KRATKOROČNA SREDSTVA</b>			<b>15.247.626</b>	<b>12.559.104</b>
II.	Zaloge	6.1.6.	13.578.414	10.940.742
1.	Material		4.531.602	3.620.707
2.	Nedokončana proizvodnja		5.259.383	4.759.250
3.	Proizvodi in trgovsko blago		3.372.536	2.304.293
4.	Predujmi za zaloge		414.894	256.491
IV.	Kratkoročne poslovne terjatve	6.1.7.	1.582.692	1.249.832
1.	Kratkoročne poslovne terjatve do družb v skupini		352.242	261.975
2.	Kratkoročne poslovne terjatve do kupcev		1.152.314	931.044
3.	Kratkoročne poslovne terjatve do drugih		78.136	56.812
V.	Denarna sredstva	6.1.8.	86.521	368.530
<b>C. KRATKOROČNE AKTIVNE ČASOVNE RAZMEJITVE</b>		6.1.9.	45.766	40.397
<b>Zunajbilančna sredstva</b>			<b>4.068.667</b>	<b>1.656.127</b>

<b>OBVEZNOSTI DO VIROV SREDSTEV</b>		<b>17.499.430</b>	<b>14.780.445</b>
<b>A. KAPITAL</b>	6.1.10.	<b>9.604.271</b>	<b>8.974.125</b>
I. Vpoklicani kapital		351.432	351.432
1. Osnovni kapital		351.432	351.432
II. Kapitalske rezerve		818.644	818.644
III. Rezerve iz dobička		2.020.096	2.020.096
1. Zakonske rezerve		46.193	46.193
2. Rezerve za lastne delnice in lastne poslovne deleže		20.226	0
3. Lastne delnice in lastni poslovni deleži (kot odbitna postavka)		-20.226	0
5. Druge rezerve iz dobička		1.973.903	1.973.903
V. Rezerve, nastale zaradi vrednotenja po pošteni vrednosti		23.260	-86.645
VI. Preneseni čisti poslovni izid		5.438.096	5.121.518
VII. Čisti poslovni izid poslovnega leta		952.742	749.080
<b>B. REZERVACIJE IN DOLGOROČNE PASIVNE ČASOVNE RAZMEJITVE</b>	6.1.11.	<b>364.537</b>	<b>485.603</b>
1. Rezervacije za pokojnine in podobne obveznosti		364.537	485.603
<b>C. DOLGOROČNE OBVEZNOSTI</b>	6.1.12.	<b>227.107</b>	<b>261.827</b>
I. Dolgoročne finančne obveznosti		227.107	261.827
2. Dolgoročne finančne obveznosti do bank		163.103	205.651
4. Druge dolgoročne finančne obveznosti		64.004	56.176
<b>Č KRATKOROČNE OBVEZNOSTI</b>	6.1.13.	<b>7.059.720</b>	<b>4.899.433</b>
II. Kratkoročne finančne obveznosti		3.264.810	817.596
2. Kratkoročne finančne obveznosti do bank		3.242.548	788.382
4. Druge kratkoročne finančne obveznosti		22.261	29.214
III. Kratkoročne poslovne obveznosti		3.794.910	4.081.837
1. Kratkoročne poslovne obveznosti do družb v skupini		1.924	4.340
2. Kratkoročne poslovne obveznosti do dobaviteljev		3.293.660	3.537.706
3. Druge kratkoročne poslovne obveznosti		499.326	539.791
<b>D. KRATKOROČNE PASIVNE ČASOVNE RAZMEJITVE</b>	6.1.14.	<b>243.796</b>	<b>159.457</b>
<b>Zunajbilančne obveznosti</b>		<b>4.068.667</b>	<b>1.656.127</b>

Pojasnila k računovodskim izkazom so del računovodskih izkazov in jih je potrebno brati skupaj z njimi.

#### Izvenbilančna evidenca

<b>v EUR</b>	<b>2022</b>	<b>2021</b>
Odpisane terjatve po sklepu nadzornega sveta '97	116.752	116.752
Odpisi terjatev	94.470	94.470
Evidenčne terjatve iz naslova zamudnih obresti	360.397	360.397
Odpisana terjatev Unitas I. 2004	83.497	83.497
Zastavne pravice	1.705.651	994.033
Garancije	7.900	6.978
Menice	1.700.000	0
<b>Skupaj izvenbilančne postavke</b>	<b>4.068.667</b>	<b>1.656.127</b>

Družba izvenbilančno vodi odpisane terjatve ter zamudne obresti do kupcev. Izvenbilančno se evidentira tudi vpisane hipoteke bank na nepremičninah kot garancija za vračilo kreditov in pa dane menice, ravno tako za zavarovanje kredita. Poleg tega pa je družba izvenbilančno evidentirala tudi garancijo za dobro izvedbo pogodbenih obveznosti v znesku 7.900 EUR. Drugih obveznosti iz naslova danih poroštev in jamstev družba nima, ne do družb v skupini kot do drugih družb ali oseb.

## 4.2 Izkaz poslovnega izida

v EUR		Pojasnila	2022	2021
<b>1.</b>	<b>Čisti prihodki od prodaje</b>	6.2.1.	<b>21.216.474</b>	<b>21.458.659</b>
<b>2.</b>	<b>Sprememba vrednosti zalog proizvodov in nedokončane proizvodnje</b>	6.2.2.	<b>552.885</b>	<b>310.785</b>
<b>3.</b>	<b>Usredstveni lastni proizvodi in lastne storitve</b>		<b>21.610</b>	<b>8.095</b>
<b>4.</b>	<b>Drugi poslovni prihodki (s prevrednotovalnimi poslovnimi prihodki)</b>	6.2.3.	<b>331.636</b>	<b>116.806</b>
<b>5.</b>	<b>Stroški blaga, materiala in storitev</b>	6.2.4.	<b>-15.780.570</b>	<b>-15.716.353</b>
a)	Nabavna vrednost prodanih blaga in materiala ter stroški porabljenega materiala		-13.628.834	-13.731.575
b)	Stroški storitev		-2.151.736	-1.984.778
<b>6.</b>	<b>Stroški dela</b>	6.2.5.	<b>-4.684.695</b>	<b>-4.469.324</b>
a)	Stroški plač		-3.452.360	-3.313.541
b)	Stroški socialnih zavarovanj od tega stroški pokojninskih zavarovanj		-521.834 -291.040	-507.247 -281.933
c)	Drugi stroški dela		-710.501	-648.536
<b>7.</b>	<b>Odpisi vrednosti</b>	6.2.7.	<b>-388.212</b>	<b>-684.897</b>
a)	Amortizacija		-348.404	-362.389
b)	Prevrednotovalni poslovni odhodki pri neopredmetenih dolgoročnih sredstvih in opredmetenih osnovnih sredstvih		-1.996	0
c)	Prevrednotovalni poslovni odhodki pri obratnih sredstvih		-37.813	-322.508
<b>8.</b>	<b>Drugi poslovni odhodki</b>	6.2.8.	<b>-137.718</b>	<b>-122.027</b>
<b>9.</b>	<b>Finančni prihodki iz deležev</b>	6.2.9.	<b>12.121</b>	<b>5.569</b>
c)	Finančni prihodki iz deležev v drugih družbah		12.121	5.569
<b>10.</b>	<b>Finančni prihodki iz danih posojil</b>	6.2.10.	<b>9</b>	<b>35</b>
b)	Finančni prihodki iz posojil, danih drugim		9	35
<b>11.</b>	<b>Finančni prihodki iz poslovnih terjatev</b>	6.2.11.	<b>3.683</b>	<b>2.695</b>
b)	Finančni prihodki iz poslovnih terjatev do drugih		3.683	2.695
<b>13.</b>	<b>Finančni odhodki iz finančnih obveznosti</b>	6.2.12.	<b>-25.490</b>	<b>-18.492</b>
b)	Finančni odhodki iz posojil, prejetih od bank		-23.194	-13.923
č)	Finančni odhodki iz drugih finančnih obveznosti		-2.296	-4.569
<b>14.</b>	<b>Finančni odhodki iz poslovnih obveznosti</b>	6.2.13.	<b>-4.852</b>	<b>-4.510</b>
b)	Finančni odhodki iz obveznosti do dobaviteljev in meničnih obveznosti		-10	-17
c)	Finančni odhodki iz drugih poslovnih obveznosti		-4.842	-4.493
<b>15.</b>	<b>Drugi prihodki</b>	6.2.14.	<b>82.774</b>	<b>37.440</b>
<b>16.</b>	<b>Drugi odhodki</b>	6.2.14.	<b>-9.424</b>	<b>-8.187</b>
<b>17.</b>	<b>Davek iz dobička</b>	6.2.15.	<b>-205.174</b>	<b>-162.712</b>
<b>18.</b>	<b>Odloženi davki</b>	6.2.15.	<b>-32.315</b>	<b>-4.504</b>
<b>19.</b>	<b>ČISTI POSLOVNI IZID OBRAČUNSKEGA OBDOBJA</b>		<b>952.741</b>	<b>749.080</b>

Pojasnila k računovodskim izkazom so del računovodskih izkazov in jih je potrebno brati skupaj z njimi.

### 4.3 Izkaz drugega vseobsegajočega donosa

v EUR	2022	2021
Čisti poslovni izid obračunskega obdobja	952.742	749.080
Spremembe rezerv, nastalih zaradi vrednotenja po pošteni vrednosti	-7.535	22.277
Druge sestavine vseobsegajočega donosa	104.918	-76.016
<b>Celotni vseobsegajoči donos</b>	<b>1.050.125</b>	<b>695.341</b>

Pojasnila k računovodskim izkazom so del računovodskih izkazov in jih je potrebno brati skupaj z njimi.

#### Bilančni dobiček

v EUR	2022	2021
Čisti poslovni izid poslovnega leta	952.742	749.080
Preneseni čisti dobiček*	5.438.096	5.121.518
<b>Bilančni dobiček</b>	<b>6.390.838</b>	<b>5.870.598</b>

Gibanje prenesenega dobička

v EUR		
Stanje prenesenega dobiček na dan 31.12.2021	=	5.121.518
+ preneseni čisti dobiček leta 2021	=	749.080
- izplačane dividende 2021	=	-399.754
- odkup lastnih delnic/deležev v 2022	=	-20.226
- prenos aktuarskih dobičkov/izgub v preneseni poslovni izid	=	-12.522
Stanje prenesenega dobička na dan 31.12.2022	=	5.438.096

Bilančni dobiček za leto 2022 znaša 6.390.838 EUR. O njegovi razdelitvi odloča skupščina.

#### 4.4 Izkaz denarnih tokov

v EUR	2022	2021
<b>A. DENARNI TOKOVI PRI POSLOVANJU</b>		
<b>a) Postavke izkaza poslovnega izida</b>	<b>1.316.501</b>	<b>1.532.113</b>
Poslovni prihodki (razen za prevrednotenje) in finančni prihodki iz poslovnih terjatev	21.634.567	21.523.657
Poslovni odhodki brez amortizacije (razen za prevrednotenje) in finančni odhodki iz poslovnih obveznosti	-20.080.577	-19.971.407
Davki iz dobička in drugi davki, ki niso zajeti v poslovnih odhodkih	-237.489	-20.137
<b>Spremembe čistih obratnih sredstev (in časovnih razmejitev, rezervacij ter odloženih terjatev in obveznosti za davek) poslovnih postavk bilance stanja</b>	<b>-3.162.321</b>	<b>1.323.355</b>
Začetne manj končne poslovne terjatve	-332.857	249.434
Začetne manj končne aktivne kratkoročne časovne razmejitve	-5.369	-23.562
Začetne manj končne terjatve za davek	32.314	0
Začetne manj končne zaloge	-2.637.674	191.463
Končni manj začetni poslovni dolgovi	-286.926	761.037
Končne manj začetne pasivne časovne razmejitve in rezervacije	68.191	144.983
<b>c) Prebitek prejemkov (izdatkov) pri poslovanju (a+b)</b>	<b>-1.845.820</b>	<b>2.855.468</b>
<b>B. DENARNI TOKOVI PRI INVESTIRANJU</b>		
<b>a) Prejemki pri investiranju</b>	<b>39.630</b>	<b>25.662</b>
Prejemki do dobljenih obresti in deležev v dobičku drugih, ki se nanašajo na naložbenje	12.130	5.605
Prejemki od odtujitve opredmetenih osnovnih sredstev	27.500	20.057
<b>b) Izdatki pri investiranju</b>	<b>-359.642</b>	<b>-220.995</b>
Izdatki za pridobitev neopredmetenih sredstev	-7.452	-1.201
Izdatki za pridobitev opredmetenih osnovnih sredstev	-388.190	-219.794
<b>c) Prebitek prejemkov (izdatkov) pri investiranju (a+b)</b>	<b>-356.012</b>	<b>-195.333</b>
<b>C. DENARNI TOKOVI PRI FINANCIRANJU</b>		
<b>a) Prejemki pri financiranju</b>	<b>10.608.111</b>	<b>0</b>
Prejemki od povečanja kratkoročnih finančnih obveznosti	10.608.111	0
<b>b) Izdatki pri financiranju</b>	<b>-8.688.288</b>	<b>-2.369.001</b>
Izdatki za dane obresti, ki se nanašajo na financiranje	-25.490	-20.497
Izdatki za odplačila dolgoročnih finančnih obveznosti	-20.226	-378.139
Izdatki za odplačila kratkoročnih finančnih obveznosti	-8.242.818	-1.850.000
Izdatki za izplačila dividend in drugih deležev v dobičku	-399.754	-120.365
<b>c) Prebitek prejemkov (izdatkov) pri financiranju (a+b)</b>	<b>1.919.823</b>	<b>-2.369.001</b>
<b>Č. KONČNO STANJE DENARNIH SREDSTEV (x+y)</b>	<b>86.521</b>	<b>368.530</b>
x) Denarni izid v obdobju (Ac+Bc+Cc)	-282.009	291.134
<b>y) Začetno stanje denarnih sredstev</b>	<b>368.530</b>	<b>77.396</b>

Izkaz denarnih tokov je sestavljen po različici II.

## 4.5 Izkaz gibanja kapitala

### Izkaz gibanja kapitala za 2022

	Rezerve iz dobička						Čisti dobiček poslovnega leta	Skupaj		
	Osnovni kapital	Kapitalske rezerve	Zakonske rezerve	Druge rezerve iz dobička	Rezerve za lastne delnice in lastne poslovne deleže	Lastne delnice in lastni poslovni deleži			Rezerve, nastale zaradi vrednotenja po pošteni vrednosti	Preneseni čisti dobiček
<b>A1. Končno stanje 31.12.2021</b>	<b>351.432</b>	<b>818.644</b>	<b>46.193</b>	<b>1.973.903</b>	<b>0</b>	<b>0</b>	<b>-86.645</b>	<b>5.121.518</b>	<b>749.080</b>	<b>8.974.125</b>
a) Preračuni za nazaj	0	0	0	0	0	0	0	0	0	0
b) Prilagoditve za nazaj	0	0	0	0	0	0	0	0	0	0
<b>A2. Začetno stanje 01.01.2022</b>	<b>351.432</b>	<b>818.644</b>	<b>46.193</b>	<b>1.973.903</b>	<b>0</b>	<b>0</b>	<b>-86.645</b>	<b>5.121.518</b>	<b>749.080</b>	<b>8.974.125</b>
<b>B1. Spremembe lastniškega kapitala</b>	<b>0</b>	<b>0</b>	<b>0</b>	<b>0</b>	<b>0</b>	<b>-20.226</b>	<b>0</b>	<b>-399.754</b>	<b>0</b>	<b>-419.980</b>
d) Nakup lastnik delnic in lastnih poslovnih deležev	0	0	0	0	0	-20.226	0	0	0	-20.226
g) Izplačilo dividend	0	0	0	0	0	0	0	-399.754	0	-399.754
<b>B2. Celotni vseobsegajoči donos poročevalskega obdobja</b>	<b>0</b>	<b>0</b>	<b>0</b>	<b>0</b>	<b>0</b>	<b>0</b>	<b>109.905</b>	<b>-12.522</b>	<b>952.742</b>	<b>1.050.125</b>
a) Vnos čistega poslovnega izida	0	0	0	0	0	0	0	0	952.742	952.742
č) Sprememba presežka iz prevrednotenja finančnih naložb	0	0	0	0	0	0	-7.535	0	0	-7.535
d) Druge sestavine vseobsegajočega donosa	0	0	0	0	0	0	117.440	-12.522	0	104.918
<b>B3. Spremembe v kapitalu</b>	<b>0</b>	<b>0</b>	<b>0</b>	<b>0</b>	<b>20.226</b>	<b>0</b>	<b>0</b>	<b>728.855</b>	<b>-749.080</b>	<b>0</b>
a) Razporeditev preostalega dela čistega dobička primerjalnega poročevalskega obdobja na druge sestavine kapitala	0	0	0	0	0	0	0	749.080	-749.080	0
d) Oblikovanje rezerv za lastne delnice in lastne poslovne deleže iz drugih sestavin kapitala	0	0	0	0	20.226	0	0	-20.226	0	0
<b>C. Končno stanje 31.12.2022</b>	<b>351.432</b>	<b>818.644</b>	<b>46.193</b>	<b>1.973.903</b>	<b>20.226</b>	<b>-20.226</b>	<b>23.260</b>	<b>5.438.096</b>	<b>952.742</b>	<b>9.604.271</b>

Pojasnila k računovodskim izkazom so del računovodskih izkazov in jih je potrebno brati skupaj z njimi.



## Izkaz gibanja kapitala za leto 2021

	Osnovni kapital	Kapitalske rezerve	Rezerve iz dobička		Rezerve, nastale zaradi vrednotenja po pošteni vrednosti	Preneseni čisti dobiček	Čisti dobiček poslovnega leta	Skupaj
			Zakonske rezerve	Druge rezerve iz dobička				
<b>A1. Končno stanje 31.12.2019</b>	<b>351.432</b>	<b>818.644</b>	<b>46.193</b>	<b>1.973.903</b>	<b>-32.905</b>	<b>4.987.529</b>	<b>237.471</b>	<b>8.382.267</b>
a) Preračuni za nazaj	0	0	0	0	0	0	0	0
b) Prilagoditve za nazaj	0	0	0	0	0	0	0	0
<b>A2. Začetno stanje 01.01.2020</b>	<b>351.432</b>	<b>818.644</b>	<b>46.193</b>	<b>1.973.903</b>	<b>-32.905</b>	<b>4.987.529</b>	<b>237.471</b>	<b>8.382.267</b>
<b>B1. Spremembe lastniškega kapitala</b>	<b>0</b>	<b>0</b>	<b>0</b>	<b>0</b>	<b>0</b>	<b>-120.365</b>	<b>0</b>	<b>-120.365</b>
g) Izplačilo dividend	0	0	0	0	0	-120.365	0	-120.365
<b>B2. Celotni vseobsegajoči donos poročevalskega obdobja</b>	<b>0</b>	<b>0</b>	<b>0</b>	<b>0</b>	<b>-36.857</b>	<b>16.883</b>	<b>749.080</b>	<b>729.106</b>
a) Vnos čistega poslovnega izida	0	0	0	0	0	0	749.080	749.080
č) Sprememba presežka iz prevrednotenja finančnih naložb	0	0	0	0	22.277	0	0	22.277
d) Druge sestavine vseobsegajočega donosa	0	0	0	0	-59.133	16.883	0	-42.251
<b>B3. Spremembe v kapitalu</b>	<b>0</b>	<b>0</b>	<b>0</b>	<b>0</b>	<b>-16.883</b>	<b>237.471</b>	<b>-237.471</b>	<b>-16.883</b>
a) Razporeditev preostalega dela čistega dobička primerjalnega poročevalskega obdobja na druge sestavine kapitala	0	0	0	0	0	237.471	-237.471	0
f) Druge spremembe v kapitalu	0	0	0	0	-16.883	0	0	-16.883
<b>C. Končno stanje 31.12.2020</b>	<b>351.432</b>	<b>818.644</b>	<b>46.193</b>	<b>1.973.903</b>	<b>-86.645</b>	<b>5.104.635</b>	<b>749.080</b>	<b>8.974.125</b>

Pojasnila k računovodskim izkazom so del računovodskih izkazov in jih je potrebno brati skupaj z njimi.

## 5 POVZETEK POMEMBNIH RAČUNOVODSKIH USMERITEV

Računovodski izkazi družbe Agromehanika, d.d. so prikazani v skladu s Slovenskimi računovodskimi standardi (SRS 2016) in določili Zakona o gospodarskih družbah (ZGD-1).

Pri izdelavi računovodskih izkazov so upoštevane temeljne računovodske predpostavke: doslednost, upoštevanje nastanka poslovnih dogodkov, časovna neomejenost delovanja, ter kakovostne značilnosti računovodskih izkazov, to so predvsem razumljivost, ustreznost, zanesljivost in primerljivost.

Pri računovodskih usmeritvah so upoštevana osnovna načela: previdnost, tako da so upoštevana predvidljiva tveganja v poslovnem letu, v preteklih letih in tudi po bilančnem presečnem dnevu do dneva izdelave računovodskih izkazov, upoštevano je načelo pomembnosti in prednosti vsebine pred obliko.

Metode vrednotenja bilančnih postavk se načeloma ne spreminjajo glede na pretekla leta. Terjatve in obveznosti, ki so izražene v tuji valuti se na dan nastanka poslovnega dogodka preračunajo po referenčnem tečaju ECB za posamezno valuto. Tečajne razlike predstavljajo redne finančne prihodke ali odhodke.

Temeljni letni računovodski izkazi družbe so:

- bilanca stanja (SRS 20), ki prikazuje stanje sredstev in obveznosti do njihovih virov ob koncu poslovnega leta,
- izkaz poslovnega izida (SRS 21 - izbrana različica I), ki prikazuje prihodke, odhodke in poslovni izid v poslovnem letu,
- izkaz drugega vseobsegajočega donosa (SRS 21 - različica II),
- izkaz denarnih tokov (SRS 22, posredna metoda, izbrana različica II),
- izkaz gibanja kapitala (SRS 23), ki prikazuje spremembe sestavin kapitala v poslovnem letu.

Povzetek računovodskih usmeritev, ki jih uporablja družba v zvezi z vrednotenjem posameznih bilančnih postavk.

### 5.1 Bilanca stanja

Bilanca stanja vključuje le sredstva in obveznosti, ki se nanašajo na dejavnost družbe. Začetna stanja poslovnega leta so enaka končnemu stanju predhodnega poslovnega leta.

**Neopredmetena sredstva** se ob začetnem pripoznavanju prikazujejo po nabavni vrednosti in se amortizirajo v skladu z metodo enakomernega časovnega amortiziranja glede na dobo koristnosti. Neopredmetena sredstva so v bilanci stanja izkazana po nabavni vrednosti, zmanjšani za amortizacijski popravek in morebitno izgubo zaradi oslabitve.

**Opredmetena osnovna sredstva** se ob začetnem pripoznavanju ovrednotijo po modelu nabavne vrednosti, ki jo sestavlja nakupna cena in stroški, ki jih je mogoče pripisati njihovi usposobitvi za uporabo - tudi stroški preizkušanja delovanja stroja. Opredmetena osnovna sredstva se amortizirajo po metodi enakomernega časovnega amortiziranja. Amortizacija se obračuna posamično in se med obračunskim letom ne spreminja. Kot opredmeteno osnovno sredstvo se šteje tudi drobni inventar, katerega doba uporabnosti je daljša od enega leta in katerega posamična vrednost ne presega 500 EUR. Preostala - neamortizirana vrednost osnovnih sredstev ni določena.

Uporabljene amortizacijske stopnje:

Gradbeni objekti	3%
Deli gradbenih objektov	6 %
Oprema, vozila in mehanizacija	10 – 20 %
Deli opreme in oprema za raziskovalno dejavnost	33,3 %
Računalniška, strojna in programska oprema	50 %
Druga vlaganja	10 %

**Finančne naložbe** v dana posojila se izkazujejo po odplačni vrednosti. Če finančna naložba izgublja vrednost - na primer zaradi slabše plačilne sposobnosti posojilojemalca, vodstvo presodi, kolikšen popravek njene začasno izkazane vrednosti je treba oblikovati v breme finančnih odhodkov. Finančne naložbe v kapital odvisnih podjetij se vrednotijo po nabavni vrednosti. Če kakšna finančna naložba izgublja vrednost - na primer zaradi neuspešnega poslovanja družbe, se opravi slabitev naložbe v breme finančnih odhodkov; višino popravka začetno izkazane vrednosti naložbe potrdi direktor. Naložba v delnice Zavarovalnice Triglav se vrednoti po pošteni vrednosti preko kapitala. Merilo za krepitev ali slabitev je borzna vrednost delnic Zavarovalnice Triglav na zadnji delovni dan v letu na Ljubljanski borzi.

**Zaloge** materiala in trgovskega blaga se vrednotijo po nabavnih cenah, ki vključujejo nakupno ceno, morebitne uvozne in druge nevračljive dajatve ter neposredne stroške nabave. Nakupna cena je zmanjšana za dobljene popuste. Poraba materiala in trgovskega blaga se obračuna po metodi tehtanih povprečnih cen. Zaloge nedokončane proizvodnje in proizvodov so vrednotene po proizvajalnih stroških. Proizvajalne stroške sestavljajo neposredni stroški materiala, storitev, dela in amortizacije. Poraba zalog polizdelkov in izdelkov se vrednoti po metodi povprečnih cen z uporabo stalnih cen in odmikov. V bilanci stanja prikazana vrednost zalog ne presega čiste iztržljive vrednosti. Družba oslabi zaloge v skladu s politiko slabitev, ki je opredeljena v Pravilniku o računovodstvu o in sicer: če artikel v poslovnem letu nima gibanja, se slabi za 99 %, pri čemer se poslovodstvo o slabitvi trgovskega blaga odloča glede na dejansko stanje na trgu.

**Terjatve** se ob nastanku evidentirajo v zneskih, ki izhajajo iz ustreznih listin, ob predpostavki, da bodo plačane. Terjatve se prevrednotujejo zaradi njihove oslabitve ali zaradi odprave oslabitve in sicer na njihovo vnovčljivo vrednost. Pri terjatvah do kupcev se 100 % popravek oblikuje za vse terjatve, ki niso plačane več kot eno leto po valuti. Slabijo se tudi terjatve do podjetij v prisilni poravnavi, stečajju, terjatve, ki so dane v tožbo in terjatve do podjetij v blokadi. Ostale terjatve se slabijo po individualni presoji poslovodstva.

**Kratkoročne časovne razmejitve** so terjatve in druga sredstva ter obveznosti, ki se bodo po predvidevanjih pojavili v letu dni in katerih nastanek je verjeten, velikost pa zanesljivo ocenjena.

**Aktivne kratkoročne časovne razmejitve** zajemajo kratkoročno odložene stroške oziroma kratkoročno odložene odhodke ter kratkoročno ne zaračunane prihodke, ki se izkazujejo posebej.

**Pasivne kratkoročne časovne razmejitve** zajemajo kratkoročno vnaprej vračunane stroške oziroma kratkoročno vnaprej vračunane odhodke in kratkoročno odložene prihodke, ki se izkazujejo posebej.

**Kapital** sestavljajo vpoklicani kapital, kapitalske rezerve, rezerve iz dobička, preneseni čisti dobiček iz prejšnjih let ali prenesena čista izguba iz prejšnjih let, rezerve, nastale zaradi vrednotenja po pošteni vrednosti in predhodno še ne razdeljeni čisti dobiček ali še ne poravnana čista izguba poslovnega leta.

**Rezervacije** se oblikujejo za sedanje obveznosti, ki se bodo po predvidevanjih na podlagi obvezujočih preteklih dogodkov pojavile v obdobju, daljšem od enega leta in katerih velikost je zanesljivo ocenjena. Družba je v skladu z zakonskimi predpisi, kolektivno pogodbo in internim pravilnikom zavezana k plačilu

jubilejnih nagrad zaposlenim ter odpravnin ob njihovi upokojitvi, zato ima za ta namen oblikovane dolgoročne rezervacije.

Vrednost dolgoročnih rezervacij je na koncu obračunskega obdobja enaka sedanji vrednosti izdatkov, potrebnih za poravnavo dolgoročnih obveznosti z upoštevanjem tveganja in negotovosti. Dolgoročne pasivne časovne razmejitve se oblikujejo za odložene prihodke, ki bodo v obdobju, ki je daljše od enega leta pokrili predvidene odhodke.

**Dolgoročni in kratkoročni dolgovi** so pripoznane obveznosti v zvezi s financiranjem lastnih sredstev. Dolgovi so finančni, ko posojilodajalci vnašajo v podjetje denarna sredstva in poslovni, ko dobavitelji vnašajo v podjetje prvine, potrebne pri proizvodnji, opravljanju trgovske dejavnosti ter opravljanju storitev. Finančni dolgovi so: do posojilodajalcev, ko podjetje na osnovi posojilnih pogodb pridobi denarna sredstva in dolgovi do najemodajalcev za finančne najeme. Poslovni dolgovi so: do dobaviteljev za kupljen material, blago in storitve, obveznosti do zaposlenih, države ter obveznosti do lastnikov v zvezi z razdelitvijo poslovnega izida. Dolgoročne dolgove je treba vrniti v obdobju, daljšem od enega leta, kratkoročne dolgove pa v obdobju do enega leta. Za vsako vrsto dolgov so razkriti zavarovani in nezavarovani dolgovi, obrestna mera, zapadlost v plačilo in drugi pogoji, pod katerimi so bili pridobljeni. Dolgovi so izkazani po odplačni vrednosti. Prevrednotenje dolgov je sprememba njihove knjigovodske vrednosti zaradi oslabitve ali okrepitve.

## 5.2 Izkaz uspeha

**Prihodki** se razčlenjujejo na poslovne, finančne in druge. Poslovni prihodki so prihodki od prodaje in drugi poslovni prihodki, povezani s poslovnimi učinki in tudi prevrednotovalni poslovni prihodki. Finančni prihodki so prihodki od naložbenja – pojavljajo se v zvezi z dolgoročnimi in kratkoročnimi finančnimi naložbami in v zvezi s terjatvami. Sestavljajo jih obračunane obresti in deleži v dobičku drugih in prevrednotovalni finančni prihodki. Poslovni in finančni prihodki se štejejo kot redni prihodki. Druge prihodke sestavljajo neobičajne postavke, ki v obravnavanem poslovnem letu povečujejo izid rednega poslovanja.

**Odhodki** se razvrščajo na poslovne, finančne in druge. Poslovni odhodki so enaki vračunanim stroškom v obračunskem obdobju, povečanim za stroške, ki se zadržujejo v začetnih zalogah proizvodov in nedokončane proizvodnje ter zmanjšanim za stroške, ki se zadržujejo v končnih zalogah proizvodov in nedokončane proizvodnje. Prevrednotovalni poslovni odhodki se pojavljajo v zvezi z opredmetenimi osnovnimi sredstvi, neopredmetenimi dolgoročnimi sredstvi in obratnimi sredstvi zaradi oslabitve.

**Finančni odhodki** so odhodki za financiranje in odhodki za naložbenje. Poslovni in finančni odhodki so redni odhodki. Druge odhodke sestavljajo neobičajne postavke, ki v obravnavanem poslovnem letu zmanjšujejo izid poslovanja.

**Prihodki in odhodki** so upoštevani ne glede na to, kdaj so plačani. Amortizacija in ostali odpisi so upoštevani ne glede na poslovni izid. Opredmetena osnovna sredstva se začnejo amortizirati prvi dan naslednjega meseca potem, ko so razpoložljiva za uporabo – torej na svojem mestu in v stanju, da bodo lahko delovala.

**Popravek napak:** V letu 2022 se ni izvršil noben popravek v smislu odpravljanja bistvenih napak v preteklih poslovnih letih.

**Računalniška podpora** poslovanju je zagotovljena z najemom računalniškega programa SAP.

## 6 POJASNILA K RAČUNOVODSKIM IZKAZOM

### 6.1 Bilanca stanja

#### 6.1.1 Neopredmetena sredstva in dolgoročne aktivne časovne razmejitve

Gibanje v letu 2022

EUR	Dolgoročne premoženjske pravice	Skupaj
<b>NABAVNA VREDNOST</b>		
<b>Stanje 31.12.2021</b>	<b>188.354</b>	<b>188.354</b>
Pridobitve	7.452	7.452
Odtujitve in odpisi	0	0
Prevrednotenje	0	0
<b>Stanje 31.12.2022</b>	<b>195.807</b>	<b>195.807</b>
<b>POPRAVEK VREDNOSTI</b>		
<b>Stanje 31.12.2021</b>	<b>148.058</b>	<b>148.058</b>
Pridobitve	0	0
Odtujitve in odpisi	0	0
Amortizacija	9.966	9.966
Prevrednotenje	0	0
<b>Stanje 31.12.2022</b>	<b>158.025</b>	<b>158.025</b>
<b>NEODPISANA VREDNOST</b>		
<b>Stanje 31.12.2021</b>	<b>40.296</b>	<b>40.296</b>
<b>Stanje 31.12.2022</b>	<b>37.783</b>	<b>37.783</b>

Gibanje v letu 2021

v EUR	Dolgoročne premoženjske pravice	Skupaj
<b>NABAVNA VREDNOST</b>		
<b>Stanje 31.12.2020</b>	<b>187.152</b>	<b>187.152</b>
Pridobitve	1.201	1.201
Odtujitve in odpisi	0	0
Prevrednotenje	0	0
<b>Stanje 31.12.2021</b>	<b>188.354</b>	<b>188.354</b>
<b>POPRAVEK VREDNOSTI</b>		
<b>Stanje 31.12.2020</b>	<b>139.969</b>	<b>139.969</b>
Pridobitve	0	0
Odtujitve in odpisi	0	0
Amortizacija	8.088	8.088
Prevrednotenje	0	0
<b>Stanje 31.12.2021</b>	<b>148.058</b>	<b>148.058</b>
<b>NEODPISANA VREDNOST</b>		
<b>Stanje 31.12.2020</b>	<b>47.183</b>	<b>47.183</b>
<b>Stanje 31.12.2021</b>	<b>40.296</b>	<b>40.296</b>

## 6.1.2 Opredmetena osnovna sredstva

Gibanje v 2022

v EUR	Zemljišča	Zgradbe	Oprema in drobní inventar	OOS v pridobivanju	Skupaj
<b>NABAVNA VREDNOST</b>					
<b>Stanje 31.12.2021</b>	<b>514.402</b>	<b>3.391.278</b>	<b>7.630.500</b>	<b>85.074</b>	<b>11.621.254</b>
Pridobitve	0	82.971	404.950	14.783	502.704
Odtujitve in odpisi	0	0	-149.190	-82.314	-231.504
Prevrednotenje	0	0	0	0	0
<b>Stanje 31.12.2022</b>	<b>514.402</b>	<b>3.474.249</b>	<b>7.886.261</b>	<b>17.543</b>	<b>11.892.454</b>
<b>POPRAVEK VREDNOSTI</b>					
<b>Stanje 31.12.2021</b>	<b>0</b>	<b>2.848.334</b>	<b>7.182.787</b>	<b>0</b>	<b>10.031.122</b>
Pridobitve	0	0	0	0	0
Odtujitve in odpisi	0	0	-134.694	0	-134.694
Amortizacija	0	56.887	281.551	0	338.439
Prevrednotenje	0	0	0	0	0
<b>Stanje 31.12.2022</b>	<b>0</b>	<b>2.905.222</b>	<b>7.329.645</b>	<b>0</b>	<b>10.234.866</b>
<b>NEODPISANA VREDNOST</b>					
<b>Stanje 31.12.2021</b>	<b>514.402</b>	<b>542.943</b>	<b>447.713</b>	<b>85.074</b>	<b>1.590.133</b>
<b>Stanje 31.12.2022</b>	<b>514.402</b>	<b>569.027</b>	<b>556.616</b>	<b>17.543</b>	<b>1.657.587</b>

Gibanje v 2021

v EUR	Zemljišča	Zgradbe	Oprema in drobní inventar	OOS v pridobivanju	Skupaj
<b>NABAVNA VREDNOST</b>					
<b>Stanje 31.12.2020</b>	<b>503.744</b>	<b>3.387.988</b>	<b>7.581.756</b>	<b>2.760</b>	<b>11.476.248</b>
Pridobitve	12.600	3.291	74.892	112.299	203.082
Odtujitve in odpisi	-1.943	0	-85.240	-84.731	-171.914
Prevrednotenje	0	0	0	0	0
<b>Stanje 31.12.2021</b>	<b>514.402</b>	<b>3.391.279</b>	<b>7.571.407</b>	<b>30.328</b>	<b>11.507.416</b>
<b>POPRAVEK VREDNOSTI</b>					
<b>Stanje 31.12.2020</b>	<b>0</b>	<b>2.737.115</b>	<b>6.712.776</b>	<b>0</b>	<b>9.449.891</b>
Pridobitve	0	0	0	0	0
Odtujitve in odpisi	0	0	-85.190	0	-85.190
Amortizacija	0	55.577	307.764	0	363.341
Prevrednotenje	0	0	0	0	0
<b>Stanje 31.12.2021</b>	<b>0</b>	<b>2.792.692</b>	<b>6.935.350</b>	<b>0</b>	<b>9.728.042</b>
<b>NEODPISANA VREDNOST</b>					
<b>Stanje 31.12.2020</b>	<b>503.744</b>	<b>650.873</b>	<b>868.980</b>	<b>2.760</b>	<b>2.026.357</b>
<b>Stanje 31.12.2021</b>	<b>514.402</b>	<b>598.587</b>	<b>636.057</b>	<b>30.328</b>	<b>1.779.373</b>

Investicije v opredmetena osnovna sredstva so bila v letu 2022 nekoliko višja napram letu 2021 in sicer za 206.810 EUR. Nabavljena osnovna sredstva večjih vrednosti so: Okuma LB3000EX 219.150,27 EUR, osebni avto Audi A5 59.000 EUR, traktor Deutz-Fahr 35.800 EUR, video nadzorni sistem 11.152,03 EUR,

orodje za ohišje AGT 1060 10.500 EUR, viličar Yale 6.990 EUR. S finančnim najemom je bilo v letu 2022 pridobljeno eno osnovno sredstvo, in sicer osebni avto Audi A5. Knjigovodska vrednost osnovnih sredstev pridobljenih s finančnim najemom znaša 72.003 EUR.

Nepremičnine v Kranju, Mariboru in Brežicah so predmet zavarovanja (vpisana hipoteka) za poplačilo kreditov v višini 1.705.651 EUR.

### 6.1.3 Dolgoročne finančne naložbe

v EUR	2022	2021
Deleži v družbah v skupini - Agromehanika Bjelovar	221.822	221.822
Deleži v družbah v skupini - Agromehanika Szeged	144.000	144.000
Druge delnice in deleži - Zavarovalnica Triglav	113.022	120.557
<b>Celotni vseobsegajoči donos</b>	<b>478.844</b>	<b>486.379</b>

Agromehanika, d.d. Kranj je 100 % lastnica Agromehanike Trgovine d.o.o. Bjelovar. Sodeluje pri odločanju o bistvenih vprašanjih v odvisni družbi. Osnovni kapital družbe znaša 305.486 EUR. Namen ustanovitve je bil plasiranje proizvodov Agromehanike, d.d. na hrvaški trg. Družba posluje pozitivno. V letu 2022 je ustvarila za 45.483 EUR čistega dobička, kar je za 12.192 EUR več kot v letu 2021. Kapital odvisne družbe na dan 31.12.2022 znaša 565.591 EUR.

Agromehanika, d.d. Kranj je 100 % lastnica Agromehanike Kft, Szeged in sodeluje pri odločanju o bistvenih vprašanjih v odvisni družbi. Osnovni kapital družbe znaša 254.825 EUR. Ustanovljena je bila leta 2011 z namenom, da se poveča asortimá proizvodov Agromehanike, d.d. na madžarskem trgu. V obdobju 2011-2015 je družba vplačala za 323.911 EUR osnovnega kapitala. Zaradi slabega poslovanja odvisne družbe v preteklosti je družba v letu 2015 naložbo slabila za 179.911 EUR. Tako je bila vrednost naložbe v Agromehaniko Kft, na 31.12.2015 le še 144.000 EUR. Poslovanje družbe se je v zadnjih dveh letih izboljšalo. V letu 2022 je družba ustvarila dobiček v višini 5.860 EUR. Kapital odvisne družbe na dan 31.12.2022 znaša 149.830 EUR.

Zaradi negativnega poslovanja v petih poslovnih letih so bili sprejeti sanacijski ukrepi: v letu 2015 se je v odvisni družbi zamenjalo vodstvo, ki pa mu ni uspelo prekiniti negativnega izida poslovanja, zato je bilo 01.01.2017 postavljeno novo vodstvo, ki mu je uspelo doseči in obdržati pozitivni izid poslovanja do leta 2019. Splet okoliščin in negotovosti zaradi svetovne Covid-19 krize pa je družba v letu 2020 spet poslovala negativno, kar pa je v letih 2021 in 2022 popravila in obrnila trend v pozitivno smer.

Ker je Madžarska perspektivno tržišče za kmetijsko mehanizacijo se bo še naprej stremelo k izboljšanju poslovanja odvisne družbe.

V letu 2007 je Agromehanika, d.d. kupila 3.276 delnic Zavarovalnice Triglav po nabavni vrednosti 89.824 EUR, ki so družbi v letu 2022 prinesle dividende po sklepu skupščine Zavarovalnice Triglav v višini 12.121 EUR. V letu 2021 pa je znesek prejetih dividend znašal 5.569 EUR. V obdobju 2007 do 2022 je družba skupaj prejela 76.694 EUR dividend. Ob koncu leta 2022 je družba vrednost naložbe slabila za 7.535 EUR na podlagi borznega tečaja Ljubljanske borze na dan 31.12.2022, v letu 2021 pa povečala za 22.278 EUR. Naložbo v delnice Zavarovalnice Triglav je družba v letu 2016 prerazvrstila iz kategorije vodenja po nabavni vrednosti s slabitvami preko IPI v kategorijo vodenja po pošteni vrednosti preko kapitala po SRS 2016. Delnice nimajo določene zapadlosti v plačilo, zato dobički ali izgube ostajajo v kapitalu, dokler se finančno sredstvo ne bo prodalo ali drugače odtujilo in se bodo razlike takrat pripoznale v poslovnem izidu.

Gibanje naložb v letu 2022:

	31.12.2021	Slabitev	Krepitev	31.12.2022
Deleži v družbah v skupini - Agromehanika Bjelovar	221.822	0	0	221.822
Deleži v družbah v skupini - Agromehanika Szeged	144.000	0	0	144.000
druge delnice in deleži - Zavarovalnica Triglav	120.557	7.535	0	113.022
<b>Skupaj</b>	<b>486.379</b>	<b>7.535</b>	<b>0</b>	<b>478.844</b>

#### 6.1.4 Dolgoročne poslovne terjatve

Med dolgoročne poslovne terjatve družba uvršča dolgoročne kredite dane kupcem za nakup kmetijske mehanizacije z dobo vračila, daljšega od enega leta. Družba kupce kreditira le še izjemoma.

V letu 2022 ni sklenila nobene tovrstne pogodbe. Dolgoročne poslovne terjatve iz prejšnjih let pa so bile v celoti poplačane.

#### 6.1.5 Odložene terjatve za davek

v EUR	2022	2021
Rezervacije za odpravnine ob upokojitvi in jubilejnih nagrad	18.919	39.506
Popravek vrednosti terjatev	12.903	24.631
<b>Skupaj odložene terjatve za davek</b>	<b>31.822</b>	<b>64.137</b>

Odložene terjatve za davek so izkazane v breme poslovnega izida iz naslova rezervacij za odpravnine in jubilejnih nagrad v znesku 11.728 EUR ter iz naslova popravka vrednosti terjatev v znesku 20.586 EUR

	Rezervacij za odpravnine ob upokojitvi in jubilejnih nagrad	Popravek vrednosti terjatev	Skupaj
<b>Stanje na 1.1.2022</b>	<b>39.506</b>	<b>24.631</b>	<b>64.137</b>
V breme izkaza poslovnega izida	11.728	21.586	33.315
V dobro izkaza poslovnega izida	0	1.000	1.000
<b>Stanje na 31.12.2022</b>	<b>27.778</b>	<b>4.045</b>	<b>31.822</b>

#### 6.1.6 Zaloge

v EUR	2022			2021
	Kosmata vrednost	Popravek vrednosti	Knjigovodska vrednost	Knjigovodska vrednost
Material	4.644.621	113.020	4.531.602	3.620.707
Nedokončana proizvodnja	223.367	0	223.367	360.082
Polizdelki	5.285.347	249.331	5.036.016	4.399.168
Izdelki	301.670	0	301.670	183.624
Trgovsko blago	3.262.244	191.378	3.070.865	2.120.669
Predujmi za zaloge	414.894	0	414.894	256.491
<b>Zaloge skupaj</b>	<b>14.132.143</b>	<b>553.730</b>	<b>13.578.414</b>	<b>10.940.742</b>



Zaloge družbe so se povečale za 2.637.672 EUR v primerjavi z letom prej. Povečanje je odraz povišanja cen materialov na trgu in posledično nakup na zalogo po ugodnejših pogojih. Poleg tega se pozna tudi počasno ohlajanje trga na področju kmetijstva, ki je nastopilo konec leta 2022.

Zaradi sezonske narave poslovanja družbe, je bila inventura zalog materiala, nedokončane proizvodnje, izdelkov in trgovskega blaga opravljena oktobra in novembra 2022. Popisne razlike so ustrezno evidentirane v računovodskih izkazih. Inventurni presežek je znašal 16.283,36 EUR, primanjkljaj pa 13.121,98 EUR.

Popravek vrednosti zalog se je povečal za 309.262 EUR glede na prejšnje leto. Knjigovodska vrednost zalog znaša 13.578.414 EUR. Zalog nimamo zastavljenih kot jamstvo za obveznosti.

### 6.1.7 Kratkoročne poslovne terjatve

v EUR	2022	2021
Kupci v državi	232.298	281.778
Kupci v tujini	1.353.188	1.024.774
Dani kratkoročni krediti kupcem	30.439	16.107
<b>Kratkoročne poslovne terjatev do kupcev</b>	<b>1.615.926</b>	<b>1.322.658</b>
Popravek vrednosti terjatev	111.370	129.639
<b>Kratkoročne poslovne terjatev do kupcev skupaj</b>	<b>1.504.556</b>	<b>1.193.019</b>
Terjatev za vstopni DDV	36.897	15.466
Terjatev za davek od dohodka	0	1.597
Terjatev do državnih in drugih institucij	39.585	36.779
Ostale terjatve	1.653	2.970
<b>Kratkoročne poslovne terjatve do drugih</b>	<b>78.136</b>	<b>56.812</b>
<b>Kratkoročne terjatve skupaj</b>	<b>1.582.692</b>	<b>1.249.832</b>

Starostna struktura do domačih in tujih kupcev ter kreditorejmalcev na dan 31.12.2022:

v EUR	31.12.2022	31.12.2021
Terjatve nad 365 dni	99.401	129.639
Terjatve od 181 do 365 dni	35.890	59.662
Terjatve od 91 do 180 dni	163.789	58.923
Terjatve od 61 do 90 dni	150.732	27.877
Terjatve od 31 do 60 dni	176.254	27.542
Terjatve od 01 do 30 dni	57.622	168.189
Terjatve, ki niso zapadle	932.242	850.839
<b>Skupaj terjatve</b>	<b>1.615.929</b>	<b>1.322.671</b>

Na dan 31.12.2022 je imela družba 1.615.929 EUR terjatev do kupcev. Od teh je 932.242 EUR nezapadlih. Ostale terjatve so zapadle.

Za vse poslovne terjatve, katerih zapadlost je daljša od enega leta, družba oblikuje popravek vrednosti v 100% znesku.

	31.12.2021	Oblikovanje	Plačano	Odpisano	31.12.2022
Domači kupci	12.677	200	8.321	1.200	3.356
Tuji kupci	107.564	5.063	2.355	5.584	104.689
Kreditojemalci	9.398	0	6.073	0	3.325
<b>Skupaj</b>	<b>129.639</b>	<b>5.263</b>	<b>16.749</b>	<b>6.784</b>	<b>111.370</b>

Terjatve do kupcev niso predmet zastave za zavarovanje plačila kratkoročnih in dolgoročnih obveznosti.

Družba do direktorja in članov nadzornega sveta ne izkazuje terjatev.

Družba ima terjatve do tujih kupcev zavarovane in sicer za eno leto z možnostjo podaljšanja pri podjetju Coface.

### 6.1.8 Denarna sredstva

v EUR	2022	2021
Denarna sredstva v blagajnah	9.195	4.141
Denarna sredstva na TRR	77.325	364.389
<b>Denarna sredstva skupaj</b>	<b>86.521</b>	<b>368.530</b>

Pod denarna sredstva se šteje gotovina v blagajnah prodajnih centrov in glavne blagajne ter denar na poti in transakcijskem računu.

### 6.1.9 Kratkoročne aktivne časovne razmejitve

v EUR	2022	2021
Kratkoročno odloženi stroški - zavarovanje	2.475	2.717
Kratkoročno odloženi stroški - sejmi	2.066	3.582
Kratkoročno odloženi stroški - vodenje računa	124	73
Kratkoročno odloženi stroški - naročnina	38	13.969
DDV od prejetih predujmov	41.063	20.056
<b>Denarna sredstva skupaj</b>	<b>45.766</b>	<b>40.397</b>

Aktivne kratkoročne časovne razmejitve zajemajo kratkoročno odložene stroške oziroma kratkoročno odložene odhodke ter kratkoročno nezaračunane prihodke, ki se izkazujejo posebej. Poleg tega se med kratkoročnimi aktivnimi časovnimi razmejitvami izkazuje tudi DDV od prejetih predujmov.

### 6.1.10 Kapital

v EUR	2022	2021
Osnovni kapital	351.432	351.432
Kapitalske rezerve	818.644	818.644
Zakonske rezerve	46.193	46.193
Rezerve za lastne delnice in lastne poslovne deleže	20.226	0
Lastne delnice in lastni poslovni deleži (kot odbitna postavka)	-20.226	0
Druge rezerve iz dobička	1.973.903	1.973.903
Presežek iz prevrednotenja	23.260	-86.645
Preneseni čisti poslovni izid	5.438.096	5.121.518
Čisti poslovni izid poslovnega leta	952.742	749.080
<b>Skupaj kapital</b>	<b>9.604.271</b>	<b>8.974.125</b>

#### Osnovni čisti dobiček na delnico

Čisti dobiček 2022 / število delnic =  $952.741,72 : 87.858 = 10,84$

Čisti dobiček 2021 / število delnic =  $749.080,23 : 87.858 = 8,53$

Pojasnilo: Popravljeni čisti dobiček na delnico je enak osnovnemu čistemu dobičku na delnico. Agromehanika, d.d. nima prednostnih delničarjev.

#### Osnovni čisti dobiček na delnico – brez lastnih delnic

Čisti dobiček 2022 / število delnic =  $952.741,72 : 87.264 = 10,91$

Čisti dobiček 2021 / število delnic =  $749.080,23 : 87.858 = 8,53$

V letu 2021 ni bilo lastnih delnic.

#### Knjigovodska vrednost delnice:

Celotni kapital 2022 / število delnic:  $9.604.270,55 : 87.858 = 109,32$

Celotni kapital 2021 / število delnic:  $8.974.125,45 : 87.858 = 102,14$

#### Dividenda na delnico:

Dividenda na delnico v letu 2022:  $399.753,90 : 87.858 = 4,55$

Dividenda na delnico v letu 2021:  $120.365,45 : 87.858 = 1,37$

**Celotni vseobsegajoči donos na delnico:**

Celotni vseobsegajoči donos na delnico v letu 2022:  $1.044.243,26 : 87.858 = 11,89$

Celotni vseobsegajoči donos na delnico v letu 2021:  $695.341,00 : 87.858 = 7,91$

**Struktura lastništva na 31.12.2022**

2022			2021		
Lastnik	Število delnic	% lastništva	Lastnik	Število delnic	% lastništva
Šinkovec Jan	13.946	15,87	Šinkovec Jan	13.946	15,87
Lazar Viktorija	13.474	15,34	Lazar Viktorija	13.474	15,34
Selak Franc	13.233	15,06	Selak Franc	13.233	15,06
Pušavec Janez	13.231	15,06	Pušavec Janez	13.231	15,06
Lazar Leon	7.532	8,57	Lazar Leon	7.532	8,57
Šinkovec Breda	6.455	7,35	Šinkovec Breda	6.455	7,35
Bernik Frida	6.455	7,35	Bernik Frida	6.455	7,35
Gril Bojan	3.696	4,21	Gril Bojan	3.696	4,21
Kuhar Matjaž	1.394	1,59	Kuhar Matjaž	1.394	1,59
Šinkovec Bojan	1.153	1,31	Šinkovec Bojan	1.153	1,31
32 lastnikov	7.289	8,29	36 lastnikov	7.289	8,29
<b>SKUPAJ 44 lastnikov</b>	<b>87.858</b>	<b>100,00</b>	<b>SKUPAJ 46 lastnikov</b>	<b>87.858</b>	<b>100,00</b>

Osnovni kapital družbe v višini 351.432 EUR je razdeljen na 87.858 navadnih delnic po nominalni vrednosti 4,00 EUR, ki so v celoti vplačane. V letih 2022 in 2021 ni prišlo do spremembe višine osnovnega kapitala.

Zakonske rezerve presegajo 10 % osnovnega kapitala, le-te se lahko uporabijo za pokrivanje izgube.

V letu 2022 je bilo ustvarjenega 952.742 EUR dobička, v letu 2021 pa 749.080 EUR.

Od leta 1997, ko se je družba preoblikovala v delniško družbo so se izplačale dividende v višini 150.000 EUR v letih 2013, 2015 in 2016, v letu 2017 150.237 EUR, v letu 2018 227.552 EUR, v letu 2019 175.716 EUR, v letu 2020 v 150.237 EUR, v letu 2021 v višini 120.365 in letu 2022 399.754 EUR. V preostalih poslovnih letih se dividend ni izplačalo.

V letu 2022 je podjetje odkupilo 594 lastnih delnic po 34,05 EUR na delnico. Skupni znesek kupljenih lastnih delnic znaša 20.226 EUR.

Gibanje rezerv nastalih zaradi vrednotenja po pošteni vrednosti:

v EUR	
<b>Stanje 31.12.2021</b>	<b>-86.645</b>
Prevrednotenje delnic -zavarovalnice Triglav na borzno vrednost	-7.535
Aktuarske izgube - rezervacije za odpravnine in jubilejne nagrade	117.440
<b>Stanje 31.12.2022</b>	<b>23.260</b>

### 6.1.11 Rezervacije in dolgoročne pasivne časovne razmejitve

V EUR	Stanje				Stanje
	31.12.2021	Oblikovanje	Odprava	Poraba	31.12.2022
Rezervacije za odpravnine ob upokojitvi	422.410	32.867	140.668	10.497	304.112
Rezervacije za jubilejne nagrade	63.193	10.932	10.461	3.239	60.424
<b>Rezervacije skupaj</b>	<b>485.603</b>	<b>43.799</b>	<b>151.129</b>	<b>13.736</b>	<b>364.537</b>

Rezervacije so oblikovane v višini ocenjenih bodočih izplačil za odpravnine in jubilejne nagrade, diskontirane na dan bilance stanja. Izračun je bil izdelan za vsakega zaposlenega tako, da se upošteva strošek odpravnine ob upokojitvi ter strošek pričakovanih jubilejnih nagrad do upokojitve. V bilanci prikazano stanje rezervacij je skladno s poročilom in izračunom pooblaščenega aktuarja.

V izračunu rezervacij za jubilejne nagrade in odpravnine ob upokojitvi so bile upoštevane naslednje aktuarske predpostavke:

- demografske predpostavke:
  - pričakovana umrljivost se določa na podlagi tablic umrljivosti slovenskega prebivalstva iz leta 2007, znižanih za 10 % (aktivna populacija),
  - fluktuacija zaposlenih zaradi odpovedi delovnega razmerja s strani delojemalca: Linearno padajoča od 10,0 % pri 18 letih do 0,0 % pri 58 letih, nato konstantna 0,0 %.
  - pričakuje se upokojitev ob pridobitvi pravic za starostno pokojnino,
- finančne predpostavke:
  - pričakovana rast povprečnih plač v RS upošteva inflacijo in realno rast (vir: MDS, december 2022, dolgoročna napoved 3,4 %),
  - pričakovana rast neobdavčenih zneskov nagrad je v višini inflacije, dolgoročno 2,4 %,
  - diskontna stopnja za izračun na dan 31.12.2022 je določena v višini 3,8 %, ki odraža donosnost visoko kakovostnih (rating AA) podjetniških obveznic na dan 31.12.2022, nominiranih v EUR, ob upoštevanju povprečnega uteženega trajanja obvez družbe od bilančnega datuma do izplačila po posamezni vrsti zaslужka.

Dругih rezervacij družba ne oblikuje, ker zaradi preteklih dogodkov ne obstaja več kot 50 % verjetnost, da bodo nastale pravne ali posredne obveze v prihodnje, na primer iz naslova danih jamstev, kočljivih pogodb, ni potrebe po reorganizaciji, ...

### 6.1.12 Dolgoročne obveznosti

v EUR	2022	2021
Dolgoročne finančne obveznosti	163.103	205.651
Dolgoročne finančne obveznosti iz finančnega najema	64.004	56.176
<b>Dolgoročne finančne obveznosti skupaj</b>	<b>227.107</b>	<b>261.827</b>

Družba je bila na dan 31.12.2022 zadolžena pri bankah za 3.405.651 EUR in sicer 3.242.548 EUR kratkoročno in 163.103 EUR dolgoročno. Knjigovodska vrednost kreditov z zapadlostjo nad 5 let znaša 35.457 EUR.

Pri Novi Ljubljanski banki sta bila najeta 2 "revolving" kredita, ki sta kratkoročna. Na dan 31.12.2022 sta bila črpana v skupni višini 1.700.000 EUR. Obrestna mera kredita, ki je bil na presečni bilančni dan črpava v višini 1.000.000 EUR, je seštevek 1-mesečnega EURIBOR-ja in pribitka v višini 0,95%. Obrestna mera drugega "revolving" kredita, ki je bil črpan v višini 700.000 EUR pa je seštevek 6-mesečnega EURIBOR-ja in pribitka v višini 0,75%. Oba sta zavarovana z menicami družbe.

Pri banki Intesa Sanpaolo ima družba sklenjen dolgoročni kredit z zapadlostjo 1.10.2027 po obrestni meri 6-mesečnega EURIBOR-ja s pribitkom 0,15%. stanje kredita na 31.12.2022 je 205.650,94 EUR. Ta je zavarovan s hipoteko in menicami družbe. Kratkoročni "revolving" kredit, ki je bil črpan v višini 1.500.000 EUR je prav tako zavarovan s hipoteko. Obrestna mera le-tega je 6-mesečni EURIBOR s pribitkom 0,95%.

Na dan 31.12.2022 je kot garancije za vračilo najetih kreditov vpisana hipoteka na nepremičninah v Kranju, Mariboru in Brežicah v skupni vrednosti 1.705.651 EUR. Za zavarovanje kratkoročnih kreditov pa so dane menice v višini 1.700.000 EUR.

Kratkoročni krediti so prikazani pod točko 6.1.13.1.

Za nabavo službenih vozil v s finančnim najemom, ki se odplačuje z rednimi mesečnimi obroki je bila družba dne 31.12.2022 dolžna leasingodajalcu 86.265 EUR, in sicer 64.004 EUR dolgoročno in 22.261 EUR kratkoročno (točka 6.1.13.1).

## 6.1.13 Kratkoročne obveznosti

### 6.1.13.1 Kratkoročne finančne obveznosti

v EUR	2022	2021
Kratkoročne finančne obveznosti	3.242.548	788.382
Kratkoročne finančne obveznosti iz finančnega najema	22.261	29.214
<b>Kratkoročne finančne obveznosti skupaj</b>	<b>3.264.810</b>	<b>817.596</b>

Pojasnila so navedena pod točko 6.1.12.

### 6.1.13.2 Kratkoročne poslovne obveznosti

v EUR	2022	2021
<b>KRATKOROČNE POSLOVNE OBVEZNOSTI DO DRUŽB V SKUPINI</b>	<b>1.924</b>	<b>4.340</b>
Kratkoročne poslovne obveznosti do družb v skupini	1.924	4.340
<b>KRATKOROČNE POSLOVNE OBVEZNOSTI DO DOBAVITELJEV</b>	<b>3.293.660</b>	<b>3.537.706</b>
Kratkoročne obveznosti do dobaviteljev	2.748.248	3.278.660
Kratkoročne poslovne obveznosti na podlagi prejetih predujmov	545.412	259.046
<b>DRUGE KRATKOROČNE POSLOVNE OBVEZNOSTI</b>	<b>499.326</b>	<b>539.791</b>
Do zaposlenih	237.638	205.429
Do države	256.526	330.287
Druge poslovne obveznosti	5.163	4.075
<b>KRATKOROČNE POSLOVNE OBVEZNOSTI</b>	<b>3.794.910</b>	<b>4.081.837</b>

Struktura zapadlosti do domačih in tujih dobaviteljev:

v EUR	31.12.2022	31.12.2021
Obveznosti nad 365 dni	17.920	9.214
Obveznosti od 181 do 365 dni	14.934	10.512
Obveznosti od 91 do 180 dni	88	0
Obveznosti od 61 do 90 dni	102.281	366
Obveznosti od 31 do 60 dni	166.991	8.226
Obveznosti od 01 do 30 dni	480.508	22.328
Obveznosti, ki niso zapadle	1.967.450	3.232.353
<b>Skupaj obveznosti do dobaviteljev</b>	<b>2.750.172</b>	<b>3.283.000</b>

#### 6.1.14 Kratkoročne pasivne časovne razmejitve

Kratkoročno vnaprej vračunani stroški imajo vpliv na izkaz poslovnega izida. Podlaga za njihovo oblikovanje so različne listine.

Pri vnaprej vračunanih stroških neizkoriščenega dopusta in preostalih ur družba upošteva stanje na 31.12.2022. Za stroškovno opredelitev le-tega družba uporablja povprečno urno postavko.

Ostali vnaprej vračunani stroški so iz naslova še ne prejetih računov za leto 2022, katerih podlaga so sporazumi, dopisi in pogodbe za obstoj stroškov vezanih na leto 2022.

Kratkoročno odloženi prihodki se nanašajo na neizstavljene dobropise, ki so vezani na leto 2022.

v EUR	2022	2021
Vnaprej vračunani stroški - po računih	30.988	58.389
Vnaprej vračunani stroški - neizkoriščen dopust	133.345	98.698
Vnaprej vračunani stroški - preostale ure	76.266	0
Kratkoročno odloženi prihodki	3.197	2.370
<b>Vnaprej vračunani stroški skupaj</b>	<b>243.796</b>	<b>159.457</b>

## 6.2 Izkaz poslovnega izida

### 6.2.1 Čisti prihodki od prodaje

v EUR	2022	2021
Čisti prihodki od proizvodov in storitev doma	1.487.197	1.369.471
Čisti prihodki od proizvodov in storitev v tujini	11.235.334	11.738.144
Čisti prihodki od prodaje blaga in materiala doma	7.617.091	7.422.251
Čisti prihodki od prodaje blaga in materiala v tujini	876.852	928.794
<b>Čisti prihodki skupaj</b>	<b>21.216.474</b>	<b>21.458.659</b>

#### 6.2.1.1 Čisti prihodki od prodaje po področjih

Leto	Prihodki od prodaje	%	Prodaja doma	%	Prodaja tujina	%
2022	21.216.474	100,00	9.104.288	42,91	12.112.186	57,09
2021	21.458.659	100,00	8.791.722	40,97	12.666.937	59,03

### 6.2.1.2 Čisti prihodki od prodaje v tujini

Leto	Prodaja v tujino	%	Prodaja v EU	%	Prodaja v druge države	%
2022	12.112.186	100,00	6.847.420	56,53	5.264.766	43,47
2021	12.666.937	100,00	7.151.109	56,45	5.515.829	43,55

### 6.2.1.3 Čisti prihodki od prodaje po programih

Leto	Prodaja doma	%	Lastna proizvodnja	%	Trgovsko blago	%
2022	9.104.288	100,00	1.487.197	16,34	7.617.091	83,66
2021	8.791.722	100,00	1.369.471	15,58	7.422.251	84,42

Leto	Prodaja v tujino	%	Lastna proizvodnja	%	Trgovsko blago	%
2022	12.112.186	100,00	11.235.334	92,76	876.852	7,24
2021	12.666.937	100,00	11.738.144	92,67	928.794	7,33

### 6.2.1.4 Prodaja povezanim družbam

Leto	Prodaja skupaj	Prodaja povezanim družbam skupaj	% prodaje v povezane družbe	Agromehanika Bjelovar Hrvatska	Agromehanika Szeged Madžarska
2022	21.216.474	1.825.613	8,60	1.187.840	637.772
2021	21.458.659	1.429.952	6,66	876.028	553.924



### 6.2.1.5 Prodaja po državah

v EUR	2022	2021
Slovenija	9.105.649	8.791.722
Srbija	3.557.383	3.991.644
Hrvaška	2.003.987	1.666.358
Poljska	1.086.634	1.521.560
Češka republika	1.009.663	788.719
Madžarska	835.903	824.759
Bolgarija	768.413	997.957
Avstralija	747.046	667.720
Bosna in Hercegovina	369.059	287.196
Romunija	366.009	196.349
Avstrija	308.275	561.201
Združeno kraljestvo	244.857	167.265
Nemčija	230.013	168.846
Švica	193.153	55.259
Slovaška	70.235	144.938
Litva	55.030	0
Norveška	50.443	0
Belgija	31.832	0
Izrael	27.113	0
Gruzija	24.590	0
Črna Gora	24.420	24.437
Latvija	23.624	5.827
Španija	23.050	48.747
Švedska	21.479	27.437
Moldavija	12.563	16.416
Iran	6.369	0
Italija	5.686	7.152
Estonija	4.739	0
Kosovo	3.288	12.804
Ukrajina	2.200	1.654
Ostale države	3.771	482.693
<b>Prihodki po državah skupaj</b>	<b>21.216.474</b>	<b>21.458.659</b>

### 6.2.2 Sprememba vrednosti zalog

Zaloga izdelkov, polproizvodov in nedokončane proizvodnje se je v letu 2022 povečala za 552.885 EUR, medtem ko se je v letu 2021 za 310.785 EUR.

### 6.2.3 Drugi poslovni prihodki

v EUR	2022	2021
Prihodki od odprave rezervacij	138.942	64.513
Prihodki od prodaje osnovnih sredstev	10.041	10.314
Prihodki iz naslova plačanih terjatev s predhodno oblikovanimi popravki	16.749	14.421
Prejete subvencije	1.186	901
Prihodki iz naslova COVID19	67.311	26.657
Prihodki iz naslova popravka vrednosti zalog	97.407	0
<b>Čisti prihodki skupaj</b>	<b>331.636</b>	<b>116.806</b>

Družba je koristila vladne ukrepe za ublažitev posledic ob epidemiji Covid-19 ter pomoč zaradi dviga cen energentov, in sicer:

- ukrep za povrnitev stroškov iz naslova višje sile, karantene ter covid-19 bolniških odsotnosti v višini 47.311 EUR,
- pomoč zaradi dviga cen energentov v višini 20.000 EUR

Uprava družbe ocenjuje, da so na dan 31.12.2022 izpolnjeni vsi kriteriji za pripoznanje celotne državne pomoči za leto 2022 med prihodki 2022.

### 6.2.4 Stroški blaga, materiala in storitev

v EUR	2022	2021
<b>NABAVNA VREDNOST PRODanEGA BLAGA</b>	<b>7.179.687</b>	<b>6.985.652</b>
<b>STROŠKI PORABLJENEGA MATERIALA</b>	<b>6.449.146</b>	<b>6.745.923</b>
stroški materiala	5.731.164	6.183.556
stroški energije	468.931	353.692
stroški za vzdrževanje osnovnih sredstev	87.555	83.972
stroški drobnega inventarja	99.713	81.174
popisne razlike pri materialu in odpisi	2.511	1.661
stroški pisarniškega materiala	18.127	18.442
drugi stroški materiala	41.145	23.427
<b>STROŠKI STORITEV</b>	<b>2.151.736</b>	<b>1.984.778</b>
stroški proizvodnih storitev	1.149.041	982.063
stroški transportnih storitev	229.028	210.835
stroški investicijskega vzdrževanja	85.878	136.656
stroški najemnin	47.979	35.304
povračila stroškov zaposlencem v zvezi z delom	64.902	39.025
stroški plačilnega prometa in bančnih storitev ter zavarovalnih premij	103.479	122.889
stroški intelektualnih in osebnih storitev	106.694	209.325
stroški podjemnih pogodb in sejnin	57.673	59.407
stroški sejmov, reklame in reprezentance	150.866	73.115
stroški izvoza	47.126	73.165
stroški drugih storitev	89.659	62.403
<b>STROŠKI MATERIALA, BLAGA IN STORITEV SKUPAJ</b>	<b>15.780.570</b>	<b>15.716.353</b>

### 6.2.5 Stroški dela

v EUR	2022	2021
Stroški plač	3.452.360	3.313.541
Stroški drugih socialnih zavarovanj	521.834	507.247
Drugi stroški dela	710.501	648.536
<b>Stroški dela skupaj</b>	<b>4.684.695</b>	<b>4.469.324</b>

Med drugimi stroški dela je zajet regres za letni dopust, odpravnine in jubilejne nagrade zaposlenim, stroški prehrane in prevoza na in iz dela ter drugo.

Dodatni podatki v povezavi s stroški dela:

v EUR	2022	2021
Zaposleni iz delovnih ur	141,70	144,68
Letni strošek na zaposlenega	33.061	30.891
Mesečni strošek na zaposlenega	2.755	2.574
Povprečna mesečna bruto plača na zaposlenega	2.024	1.909
Povprečna mesečna bruto plača v Sloveniji	2.024	1.970

Plače se v družbi izplačujejo redno do 18. v mesecu za pretekli mesec. Regres za leto 2022 je bil izplačan v višini 2.000 EUR, leto prej pa v višini 2.010 EUR. Redno se plačujejo tudi prispevki in drugi stroški dela, kakor tudi odpravnine in jubilejne nagrade.

Prejemki članov uprave oziroma posloводства ter nadzornega sveta:

Skupine oseb	Prejemki v letu
Posloводство podjetja	230.793,27
Člani nadzornega sveta	383.510,33
<b>Skupaj</b>	<b>614.303,60</b>

Družba nima poslovnih terjatev do članov uprave in nadzornega sveta.

Družba je imela v na dan 31.12.2022 preko agencije za posredovanje delovne sile zaposleno 1 osebo. Tekom leta 2022 je imela družba 3 zaposlene preko agencije za posredovanje delovne sile, vendar je dvema prekinila sodelovanje.

### 6.2.6 Stroški po funkcionalnih skupinah

v EUR	2022	2021
Proizvajalni stroški	9.413.174	9.453.243
Stroški prodaje	734.005	461.410
Stroški splošnih služb	3.624.521	3.769.788
<b>Stroški po funkcionalnih skupinah skupaj</b>	<b>13.771.699</b>	<b>13.684.441</b>

### 6.2.7 Odpisi vrednosti

v EUR	2022	2021
Amortizacija	348.404	362.389
Prevred. posl. odhodki pri NOS in OOS	1.996	0
Popravek vrednosti terjatev do kupcev	5.316	13.246
Popravek vrednosti zalog	32.497	309.263
<b>Odpisi vrednosti skupaj</b>	<b>388.212</b>	<b>684.897</b>

### 6.2.8 Drugi poslovni odhodki

v EUR	2022	2021
Nadomestilo za uporabo stavbnega zemljišča	48.130	49.448
Dovolilnice, potrdila	16.045	11.937
Prispevek za zaposlovanje invalidov	41.366	38.716
Drugi stroški in odhodki	32.178	21.926
<b>Drugi poslovni odhodki skupaj</b>	<b>137.718</b>	<b>122.027</b>

### 6.2.9 Finančni prihodki iz deležev

V letu 2022 je družba prejela dividende Zavarovalnice Triglav v višini 12.121 EUR, v letu 2021 pa v višini 5.569 EUR.

### 6.2.10 Finančni prihodki iz danih posojil

Finančni prihodki iz danih posojil se zmanjšujejo, zaradi sprejete usmeritve podjetja, da se kredite kupcem odobri le izjemoma. Tako znašajo prihodki od obresti iz naslova danih kreditov v letu 2022 le še 9 EUR, v letu 2021 so bili le-ti v višini 35 EUR.

### 6.2.11 Finančni prihodki iz poslovnih terjatev

v EUR	2022	2021
Prihodki od zamudnih obresti po računih	515	563
Prihodki iz finančnih storitev	3.167	2.133
Ostali finančni prihodki iz poslovnih terjatev	1	0
<b>Skupaj finančni prihodki iz poslovnih terjatev</b>	<b>3.683</b>	<b>2.695</b>

Družba si po izdanih računih pridržuje pravico do zaračunavanja zamudnih obresti, v kolikor kupec ne plača v dogovorjenem roku. V letu 2022 je družba uspela iztržiti 515 EUR, leto prej pa 563 EUR.

V letu 2022 je družba leasing hiša za sodelovanje pri sklepanju leasing pogodb s kupci družbe priznala za 3.167 EUR provizij, v 2021 pa 2.133 EUR.

### 6.2.12 Finančni odhodki iz finančnih obveznosti

v EUR	2022	2021
Finančni odhodki iz posojil, prejetih od bank	23.194	13.923
Finančni odhodki iz drugih finančnih obveznosti	2.296	4.569
<b>Skupaj finančni odhodki iz finančnih obveznosti</b>	<b>25.490</b>	<b>18.492</b>

### 6.2.13 Finančni odhodki iz poslovnih obveznosti

v EUR	2022	2021
Obresti iz finančnega najema	4.842	4.493
Zamudne obresti, ki so jih zaračunali dobavitelji	10	17
<b>Finančni odhodki iz poslovnih obveznosti skupaj</b>	<b>4.852</b>	<b>4.510</b>

### 6.2.14 Drugi prihodki in drugi odhodki

v EUR	2022	2021
Subvencij, dotacije za usposabljanje	51.915	3.983
Odškodnine	7.734	772
Prihodki po cesijah, skontih, popustih	4.208	12.256
Ostali prihodki	18.917	20.428
<b>Drugi prihodki skupaj</b>	<b>82.774</b>	<b>37.440</b>

v EUR	2022	2021
Denarne kazni šoferji	79	30
Ostali odhodki	9.346	8.157
<b>Drugi odhodki skupaj</b>	<b>9.424</b>	<b>8.187</b>

### 6.2.15 Davek od dohodka pravnih oseb in odloženi davek

v EUR	2022	2021
Davek od dohodka pravnih oseb	205.174	162.712
<b>Davek od dohodka pravnih oseb skupaj</b>	<b>205.174</b>	<b>162.712</b>

Odložene terjatve za davek iz začasnih odbitnih razlik se računa od razlike med davčno in poslovno bilanco za kategoriji rezervacije za odpravnine in jubilejne nagrade ter popravka vrednosti. Odloženih davkov iz naslova aktuarskih dobičkov/izgub preko kapitala ne izračunavamo.

Davek od dohodka pravnih oseb je ugotovljen na podlagi 19 % davčne stopnje ob upoštevanju davčnih pribitkov in davčnih olajšav za znižanje davčne osnove.

v EUR	2022	2021
Dobiček pred obdavčitvijo	1.190.230	916.296
Davek obračunan po veljavni davčni stopnji	226.144	174.096
Davek od neobdavčljivih prihodkov	-9.555	-4.828
Davek od davčno nepriznanih odhodkov	9.781	12.399
Davek od priznanih odhodkov, ki v preteklosti niso bili davčno priznani	-12.707	10.356
Davek od davčnih olajšav	-31.551	-6.248
Davek iz naslova odloženih davkov	32.315	4.504
<b>Davčna obremenitev</b>	<b>237.489</b>	<b>167.215</b>

## 6.3 Pojasnila postavk drugega vseobsegajočega donosa

Izkaz drugega vseobsegajočega donosa poleg izkazanega čistega poslovnega izida prikazuje tudi postavke, ki se evidentirajo direktno na kapitalske postavke, kot povečanje ali zmanjšanje.

V letu 2022 se je oblikovala negativna kapitalska rezerva v višini 7.535 EUR, zaradi zmanjšanja borzne vrednosti delnic Zavarovalnice Triglav, v letu 2021 pa kot pozitivna v višini 22.277 EUR. Delnice Zavarovalnice Triglav so vrednotene po pošteni vrednosti preko kapitala.

Postavka aktuarski dobički ali izgube se nanaša na aktuarski izračun rezervacij za pokojnine in jubilejne nagrade. V letu 2022 je izkazana kot pozitivna postavka v višini 104.918 EUR, leto poprej pa v višini 76.016 EUR kot negativna postavka.

#### 6.4 Pojasnilo postavk gibanja kapitala

Izkaz gibanja kapitala družbe je pripravljen v skladu s SRS 27.

Družba je v letu 2022 ustvarila 952.742 EUR čistega dobička, v letu 2021 pa 749.080 EUR, ki se je v letu 2022 razporedil med preneseni čisti dobiček.

V letu 2022 so si lastniki iz prenesenega čistega dobička razdelili za 399.754 EUR dividend. Preneseni dobiček se je po aktuarskem izračunu dobičkov oziroma izgub zmanjšal za 12.522 EUR.

Na kapitalskih postavkah so se v letu 2022 zmanjšale rezerve kot negativna postavka zaradi zmanjšanja borzne vrednosti delnic Zavarovalnice Triglav v višini 7.535 EUR in 117.440 EUR kot pozitivna vrednost v zvezi z aktuarskim izračunom odpravnin in jubilejnih nagrad.

V letu 2022 so bile oblikovane tudi rezerve za lastne delnice oziroma lastne poslovne deleže v višini 20.226 EUR. Odkup lastnega deleža je bil izveden dne 14.12.2022 in sicer se je odkupilo 594 delnic po 34,05 EUR na delnico.

#### 6.5 Temeljni kazalniki

v %	2022	2021
Stopnja lastniškosti financiranja	54,88	60,72
Stopnja dolgoročnosti financiranja	56,18	65,77
Stopnja osnovnosti investiranja	9,69	11,03
Stopnja dolgoročnosti investiranja	12,42	14,32
Kapitalska pokritost osnovnih sredstev	566,50	550,42
Neposredna pokritost kratkoročnih obveznosti (hitri koeficient)	1,23	7,52
Pospešena pokritost kratkoročnih obveznosti (pospešeni koeficient)	23,64	33,03
Kratkoročna pokritost kratkoročnih obveznosti (kratkoročni koeficient)	215,98	256,34
Gospodarnost poslovanja	105,54	104,36
Čista dobičkonosnost kapitala	10,26	9,02

v EUR	2022	2021
Dodana vrednost	6.204.317	6.055.966
Dodana vrednost na zaposlenega	43.785	41.858

## 6.6 Razmerja s povezanimi družbami

Družba Agromehanika, d.d. je imela v letu 2022, primerjalno z letom 2021, naslednja stanja in promet s povezanimi osebami:

	31.12.2022	31.12.2021
<b>AGROMEHANIKA BJELOVAR</b>		
% lastništva	100	100
Poslovne terjatve - saldo	0	51.305
Poslovne obveznosti - saldo	0	2.416
Prodaja v letu	1.187.840	876.028
% prodaje v povezano družbo	5,60	4,08
Nakupi v letu	13.444	13.258
Višina čistega dobička	45.483	33.291
Delež v dobičku leta v %	100	100
Kapital	565.591	521.555

<b>AGROMEHANIKA KFT SZEGED</b>		
% lastništva	100	100
Poslovne terjatve - saldo	352.242	210.669
Poslovne obveznosti - saldo	1.924	1.924
Prodaja v letu	637.772	553.924
% prodaje v povezano družbo	3,01	2,58
Nakupi v letu	0	1.924
Višina dobička	5.860	5.215
Delež v dobičku/izgubi leta v %	100	100
Kapital	149.830	156.323

Družbi Agromehanika Kft, Szeged, Madžarska in Agromehanika Trgovina Bjelovar d.o.o., Hrvaška sta odvisni družbi obvladujoče družbe Agromehanika, d.d. in sta 100 % v njeni lasti.

Vse transakcije med povezanimi družbami se ne razlikujejo od pogojev, ki so ali bi bili v enakih ali primerljivih okoliščinah doseženi med nepovezanimi družbami.

## 7 POROČILO NADZORNEGA SVETA

AGROMEHANIKA, d.d.,  
Hrastje 52a, Kranj  
Nadzorni svet

### POROČILO NADZORNEGA SVETA

V poslovnem letu 2022 je nadzorni svet deloval v sestavi: predsednik Franc Selak, namestnica predsednika Viktorija Lazar in člani Bojan Gril, Janez Pušavec, Bojan Šinkovec, Leon Lazar in Breda Šinkovec.

V poslovnem letu 2022 se je nadzorni svet na seji sestel sedemkrat, in sicer dne:

- 17. seja dne 1.3.2022
- 18. seja dne 27.5.2022
- 19. seja dne 20.9.2022
- 20. seja dne 6.10.2022
- 21. seja dne 18.11.2022
- 22. seja dne 13.12.2022
- 23. seja dne 22.12.2022

Nadzorni svet je na podlagi mesečnih podatkov o prodaji in računovodskih izkazov skozi vse leto tekoče spremljal poslovanje Agromehanike d.d. in povezanih družb v okviru skupine Agromehanika.

Nadzorni svet je na svojih sedmih sejah obravnaval sledeče vsebine:

- sprejel sklep, da bo nova hala oz. stavba, v katero bo družba investirala velika 30x84m
- predlagal zvišanje zneska sejin za člane NS na 200 EUR neto, namestnico predsednika NS 250 EUR neto in predsednika NS 300 EUR neto
- sprejel letno poročilo družbe Agromehanika, d.d. za leto 2021 z revizorjevim poročilom
- skupščini delničarjev, ki je bila 12. 7. 2022, je predlagal:
  - a. delitev bilančnega dobička ter
  - b. podelitev razrešnice upravi in nadzornemu svetu za poslovno leto 2021
- se seznanil s programom AGT
- se seznanil s stanjem na slovenskem in drugih trgih
- se seznanil z dejanskim stanjem in s planom investicij
- oblikoval komisijo za izvedbo razpisa za direktorja družbe in imenoval novo upravo tj. direktorja družbe Mohorja Marklja
- se seznanil s stanjem v zvezi z odkupom lastnih delnic
- direktorju Janu Šinkovcu odvzel pooblastila za sklepanje podjemnih pogodb z lastniki družbe
- izredno odpovedal pogodbo o zaposlitvi direktorju Janu Šinkovcu in ga skladno z izročeno odpovedjo odpoklical z dnem 13.12.2022
- predlagal sklic skupščine na temo izvedbe posebne revizije z namenom preveritve poslovanja predhodne uprave.



Nadzorni svet je z vso skrbnostjo in odgovornostjo spremljal in nadziral poslovanje družb skupine Agromehanika. Svojo vlogo je poleg na sejah, skozi vse leto izvajal tudi z obravnavo prejetega gradiva, to je, letnih, medletnih in mesečnih poročil in analiz o poslovanju družbe Agromehanika d.d. in njenih odvisnih družb.

Delo nadzornega sveta je potekalo v skladu z zakonskimi določili in internimi akti družbe. Vsi člani nadzornega sveta so vestno in odgovorno izpolnjevali svojo funkcijo. Aktivno so sodelovali pri delovanju nadzornega sveta ter spremljali uresničevanje sprejetih sklepov. Vsi člani so pri odločanju v nadzornem svetu delovali neodvisno.

Hrastje, dne 19. 5. 2023

Predsednik nadzornega sveta  
Franc Selak



## 8 POROČILO NEODVISNEGA REVIZORJA



Brnčičeva ulica 13  
1231 Ljubljana – Črnuče  
[info@resni.si](mailto:info@resni.si)

### POROČILO NEODVISNEGA REVIZORJA

#### SKUPŠČINI DRUŽBE

**AGROMEHANIKA, proizvodnja in trgovina, Kranj, d.d., Hrastje 52a, 4000 Kranj**

#### Mnenje

Revidirali smo računovodske izkaze AGROMEHANIKA, proizvodnja in trgovina, Kranj, d.d., Hrastje 52a, 4000 Kranj, ki vključujejo bilanco stanja na dan 31. decembra 2022 ter izkaz poslovnega izida, izkaz drugega vseobsegajočega donosa, izkaz gibanja kapitala in izkaz denarnih tokov za tedaj končano leto ter povzetek bistvenih računovodskih usmeritev in druge pojasnjevalne informacije.

Po našem mnenju priloženi računovodski izkazi v vseh pomembnih pogledih pošteno predstavljajo finančni položaj družbe AGROMEHANIKA, proizvodnja in trgovina, Kranj, d.d., Hrastje 52a, 4000 Kranj, na dan 31. decembra 2022 ter njeno finančno uspešnost in denarne tokove za tedaj končano leto v skladu s Slovenskimi računovodskimi standardi.

#### Podlaga za mnenje

Revizijo smo opravili v skladu z Mednarodnimi standardi revidiranja (MSR). Naše odgovornosti na podlagi teh pravil so opisane v tem poročilu v odstavku *Revizorjeva odgovornost za revizijo računovodskih izkazov*. V skladu s Mednarodnim kodeksom etike za računovodske strokovnjake, ki ga je izdal Odbor za mednarodne standarde etike za računovodske strokovnjake (Kodeks IESBA) ter etičnimi zahtevami, ki se nanašajo na revizijo računovodskih izkazov v Sloveniji, potrjujemo svojo neodvisnost od revidirane družbe in da smo izpolnili vse druge etične zahteve v skladu s temi zahtevami in Kodeksom IESBA.

Verjamemo, da so pridobljeni revizijski dokazi zadostna in ustrezna kot podlaga za naše revizijsko mnenje.

#### Druge informacije

Za druge informacije je odgovorno poslovodstvo. Druge informacije obsegajo poslovno poročilo, ki je sestavni del letnega poročila družbe AGROMEHANIKA, proizvodnja in trgovina, Kranj, d.d., Hrastje 52a, 4000 Kranj, vendar ne vključujejo računovodskih izkazov in našega revizorjevega poročila o njih.

Naše mnenje o računovodskih izkazih se ne nanaša na druge informacije in o njih ne izražamo nobene oblike zagotovila.

V povezavi z opravljeno revizijo računovodskih izkazov je naša odgovornost prebrati druge informacije in pri tem presoditi ali so druge informacije pomembno neskladne z računovodskimi izkazi, zakonskimi zahtevami ali našim poznavanjem, pridobljenim pri revidiranju, ali se kako drugače kažejo pomembno napačne. Če na podlagi opravljenega dela zaključimo, da obstaja pomembna napačna navedba drugih informacij, moramo o takih okoliščinah poročati.

V zvezi s tem na podlagi opisanih postopkov poročamo, da:

- so druge informacije v vseh pomembnih pogledih usklajene z revidiranimi računovodskimi izkazi,
- so druge informacije pripravljene v skladu z veljavnimi zakoni in predpisi, ter
- na podlagi poznavanja in razumevanja družbe in njenega okolja, ki smo ga pridobili med revizijo, v zvezi z drugimi informacijami nismo ugotovili bistveno napačnih navedb.

#### Odgovornost poslovodstva in pristojnih za upravljanje za računovodske izkaze

Poslovodstvo je odgovorno za pripravo in pošteno predstavitev teh računovodskih izkazov v skladu s Slovenskimi računovodskimi standardi in za tako notranje kontroliranje, kot je v skladu z odločitvijo poslovodstva potrebno, da omogoči pripravo računovodskih izkazov, ki ne vsebujejo pomembno napačne navedbe zaradi prevare ali napake.

dovoljenje za opravljanje storitev revidiranja št.: 020-1/12-42 | TRR: SI56 6100 0000 7293 486 | osnovni kapital: 7.500 EUR  
matična št.: 6098681000 | davčna št.: SI 25261975



Pri pripravi računovodskih izkazov je poslovodstvo odgovorno za ocenjevanje sposobnosti družbe, da nadaljuje kot delujoče podjetje, primerno razkrivanje zadev, ki so povezane z delujočim podjetjem, in uporabo podlage računovodenja za delujoče podjetje, razen če poslovodstvo ne namerava likvidirati družbe ali prenehati poslovati ali nima nobene druge realne možnosti, kot da to stori.

Nadzorni svet je odgovoren za nadzorovanje postopka računovodskega poročanja družbe.

#### **Revizorjeva odgovornost za revizijo računovodskih izkazov**

Naši cilji so pridobiti sprejemljivo zagotovilo o tem, ali so računovodski izkazi kot celota brez pomembno napačne navedbe zaradi prevare ali napake, in izdati revizorjevo poročilo, ki vključuje naše mnenje. Sprejemljivo zagotovilo je visoka stopnja zagotovila, vendar ni jamstvo, da bo revizija, opravljena v skladu z MSR, vedno odkrila pomembno napačno navedbo, če ta obstaja. Napačne navedbe lahko izhajajo iz prevare ali napake, ter se smatrajo za pomembne, če je upravičeno pričakovati, da posamič ali skupaj vplivajo na gospodarske odločitve uporabnikov, sprejete na podlagi teh računovodskih izkazov.

Med izvajanjem revidiranja v skladu s pravili revidiranja uporabljamo strokovno presojo in ohranjamo poklicno nezaupljivost. Prav tako:

- prepoznamo in ocenimo tveganja pomembno napačne navedbe v računovodskih izkazih, bodisi zaradi napake ali prevare, oblikujemo in izvajamo revizijske postopke kot odzive na ocenjena tveganja ter pridobivamo zadostne in ustrezne revizijske dokaze, ki zagotavljajo podlago za naše mnenje. Tveganje, da ne bomo odkrili pomembno napačne navedbe, ki izvira iz prevare, je višje od tistega, povezanega z napako, saj prevara lahko vključuje skrivne dogovore, ponarejanje, namerno opustitev, napačno razlago ali izogibanje notranjih kontrol;
- opravimo postopke preverjanja in razumevanja notranjih kontrol, pomembnih za revizijo z namenom oblikovanja revizijskih postopkov, ki so okoliščinam primerni, vendar ne z namenom izraziti mnenje o učinkovitosti notranjih kontrol družbe,
- presodimo ustreznost uporabljenih računovodskih usmeritev in sprejemljivost računovodskih ocen ter z njimi povezanih razkritij posloводства;
- na podlagi pridobljenih revizijskih dokazov o obstoju pomembne negotovosti glede dogodkov in okoliščin, ki zbuja dvom v sposobnost organizacije, da nadaljuje kot delujoče podjetje, sprejmemo sklep o ustreznosti poslovodske uporabe predpostavke delujočega podjetja kot podlage računovodenja. Če sprejmemo sklep o obstoju pomembne negotovosti, smo dolžni v revizorjevem poročilu opozoriti na ustrezna razkritja v računovodskih izkazih ali, če so taka razkritja neustrezna, prilagoditi mnenje. Revizorjevi sklepi temeljijo na revizijskih dokazih, pridobljenih do datuma izdaje revizorjevega poročila. Vendar kasnejši dogodki ali okoliščine lahko povzročijo prenehanje organizacije kot delujočega podjetja;
- ovrednotimo splošno predstavitev, strukturo, vsebino računovodskih izkazov vključno z razkritji, in ali računovodski izkazi predstavljajo zadevne posle in dogodke na način, da je dosežena poštena predstavitev;
- pristojne za upravljanje med drugim obveščamo o načrtovanem obsegu in času revidiranja in pomembnih revizijskih ugotovitvah vključno s pomanjkljivostmi notranjih kontrol, ki smo jih zaznali med našo revizijo.

Natalija Pestiček Bohorč

Poblaščená revizorka

Ljubljana, 16.6.2023

RESNI d.o.o.

Brnčičeva ulica 13  
Ljubljana - Črnuče

